臺灣日日新報 夕刊 八月廿八日
臺北市榮町四丁目廿二番地 發行兼編輯印刷人 佐々木 發行所 臺灣日日新報社
基隆支局 臺中支局 臺南支局 花蓮港支局 大阪支局 東京支局

酒界之王 菊正宗

平沼內閣は總辭職

東京二十八日發同盟至急電話 午前九時四十五分內閣書記官長發表＝本日閣議において內閣總辭職を決定しました、首相は各閣僚の辭表を取纏めこれを捧呈のため只今宮中に參內致しました（號外再錄）

【東京二十八日發同盟至急電話】平沼首相は國際新情勢に對處するためには新しき內閣によつて心機一轉を期すべきであるとの信念の下に總辭職を決意し、二十二日來、近衛樞府議長、湯淺內府を始め各閣僚とも十分に意見の交換を遂げた結果、いよいよ二十八日緊急臨時閣議を開き總辭職を決行した、即ち平沼首相は同日午前八時十分首相官邸に入り數日來會見洩れの廣瀨藏相、前田鐵相、小磯拓相、八田商相と個別的に會見辭意を決した事情を述べて諒解を求めた後、閣議を午前九時より開會、首相より改めて總辭職を決意するに至つた理由を述べて現閣僚の同意を求めた結果、各閣僚異議なく贊同し、首相は直ちに現閣僚の辭表を取纏めて首相官邸を出で宮中に參內、天皇陛下に拜謁仰付けられ總辭職事情を委曲奏上、陛下に辭表を捧呈した、畏くも天皇陛下には「何分の沙汰あるまで事務に精勵せよ」との有難き御沙汰を賜り首相は恐懼して御前を退下した、かくて今春一月四日大命を拜し支那事變並に變轉極りなき國際政局に直面せる重大時局を擔當して今日に至る八ケ月にして平沼內閣はここに總辭職した

【東京二十八日發同盟至急電話】平沼首相は二十八日午前十時二十分宮中を退下した

內閣總辭職の理由 平沼首相が聲明發表

【東京二十八日發同盟】平沼首相は二十八日午前十時五十分總辭職の理由に關し左の聲明を發表した

不肖曩に大命を拜し輔弼の重任に當りて以來日夜聖旨を奉體して閣僚と協力し、一意專心時艱を克服して東亞の新秩序を建設しもつて聖戰の目的達成に邁進して參つたのであります、而して外交は肇國の皇謨に則り道義を基礎として世界の平和と文化とに寄與するを第一義とし、この方針の下に對歐政策を考慮し屢次これを闕下に奏聞し來つたのであります、然るに今回締結されたる獨ソ不可侵條約により歐洲の天地は複雜怪奇なる新情勢を生じたのでわが方はこれに鑑み從來準備し來つた政策はこれを打切り更に別途の政策樹立を必要とするに至りました、これは明かに不肖が屢次奏聞したるところを變更し再び聖慮を煩はし奉ることとなりましたので輔弼の重責に顧み洵に恐懼に堪へません、臣子の分としてこの上現職に留まることは聖恩に狎れるの恐れがあります、尚國內の態勢を整へ、外交の機軸を改め、この非常時局を突破せんとするに當つては局面を轉回し人心を一新するをもつて刻下の急務と信ずるものであります、以上の理由により本日闕下に伏し謹みて骸骨を乞ひ奉つた次第であります

內府が園公訪問 今夕刻歸京して奉答

【東京二十八日發同盟】天皇陛下には二十八日平沼首相御前を退下後直ちに湯淺內大臣を御前に召され後繼內閣首班について御下問あらせられた、湯淺內大臣は謹んで元老西園寺公の意見を徵するまで暫らくの御猶豫を乞ひ奉つて退下した、而して內府は西園寺公訪問のため午前十一時十五分華族會館において近衛樞府議長と會見、樞府議長の意向を徵した後午後零時十九分新橋發、同三時御殿場着、後繼內閣の組閣に關し滯在中の西園寺公を訪問、老公の意見を徵した上夕刻歸京、直ちに宮中に參內して後繼內閣首班として阿部信行大將を最適任とする旨謹んで奉答することになる模樣である

平沼首相、湯淺內府と會見 辭意を求めた

【東京二十八日發同盟】平沼首相は二十八日午前九時五十分宮中に參內拜謁に先立ち湯淺內府と會見內閣總辭職を正式奏上につき諒解を求めた

後繼內閣の首班 阿部大將が有力

【東京二十八日發同盟至急電話】平沼內閣は二十八日緊急臨時閣議において總辭職に決定した、後繼內閣組織の大命は阿部信行大將に降下するものと見られる、尚平沼首相辭職の理由は國際新情勢に對處するため政治の心機一轉を期すると云ふにあり、從つて留任閣僚はなく、陸相には畑參謀次長、磯谷廉介中將、海相には吉田善吾中將が有力視されてゐる（號外再錄）

後繼內閣の重要使命

【東京二十八日發同盟】國際情勢の新展開に對應し國政の更始一新を期するため平沼內閣は遂に總辭職を決行、後繼內閣は今明日中に成立を見ることとなつたが、事變處理に關する根本國策は既に近衛內閣當時畏くも聖斷を仰いで確乎不動の方針を確立してをり、後繼首班が何人に決つても微動だとしないのは勿論、後繼內閣はこの根本國策を堅持し聖戰の目的達成を第一義として既定方針に即り客觀的情勢の推移に即應し、外に對しては自主獨往の皇道外交確立、內に對しては國家總力戰體制の整備完成を期して邁進することとなら う、即ち後繼內閣に課せられた重要使命は左の如くである

一、事變處理 聖斷を仰ぎ決定せる日本國策を繼承し、東亞新秩序の建設に邁進する、從つて支那新中央政權樹立の促進に對しては東亞協同の平和安定に鑑みこれを支持し、迅かにその具現を期するは勿論、この國際的實力を自主的外交の背景として活用する

一、對歐米施策 平沼內閣の對歐米施策は白紙に還元せるをもつて新內閣は獨自の立場に立ち東亞新秩序の建設を根幹として事變下わが國際關係の再建を期し、獨、伊、英、米、ソなどの各國に對し夫々自主的外交を展開する

一、軍備充實 事變處理を達成する長期建設に對應し聖戰目的を達するため軍備の充實を期する

一、國內革新の斷行 物心兩面の國內總動員體制を強化し、生產力の擴充、物資總動員、低物價政策、輸出貿易の振興、金融部門の整備、科學行政の刷新、貿易省の設置など長期戰下の時局に備へるも急を要する國內改革を斷行し

高安を爆擊

【〇〇基地二十七日發同盟】わが陸軍航空部隊は一昨日來南昌南方地區に出動連日わが地上部隊前面の敵陣地を爆擊壓迫を加へしめつつあつたが、二十七日午前又も高安に飛び敵司令部に對し猛爆を敢行これを粉碎、轟音とともに人馬の中天に飛散するを確認、無事歸還した

一人も留任せず 現閣僚は後繼內閣に

【東京二十八日發同盟】平沼首相は廿八日總辭職の後談話を發表して骸骨を乞ひ奉つた理由を明かにしたが、右談話中に明かな如く政府が對歐策として決定し既に奏聞に達せる政策を歐洲情勢の急變によつて變更せざるを得ない情勢に立至り再び聖慮を煩はし奉ることとなつたため平沼首相は恐懼臣節を完ふする決意を固めたもので、全閣僚もこれに贊同、その責任を內閣全體において執つたものである、從つて現閣僚は責任上後繼內閣には一人も留任しないことに確定してゐる

藏相に津島氏が有力

【東京二十八日發同盟】藏相の後任には現日銀副總裁津島壽一氏が有力視されてゐる

陸相は磯谷中將 三長官で推擧に決定

【東京二十八日發同盟】陸相後任には陸軍三長官の間に協議の結果、現關東軍參謀長磯谷廉介中將を推擧するに決定、二十七日人事局長飯沼少將は板垣陸相の命をうけ空路新京に赴き同中將に交渉した結果後任陸相は磯谷中將に內定した

書記官長には唐澤俊樹氏か

【東京二十八日發同盟】阿部大將に大命降下の場合、書記官長には元內務省警保局長唐澤俊樹氏が有力視されてゐる

參議、政務官も辭表提出

【東京二十八日發同盟】平沼首相は二十八日の緊急臨時閣議散會後午前十一時首相官邸に町田參議以下各參議の參集を求め總辭職理由を說明、挨拶を述べ諒解を求めた 更に同十一時より政務官會議を招集し太田書記官長より總辭職の理由を同樣說明した

【東京二十八日發同盟】平沼內閣總辭職に伴ひ內閣參議及び各省政務官は辭表を提出した

勅選六名決定

【東京二十八日發同盟】勅選議員の補充は二十八日の緊急臨時閣議で決定、上奏御裁可を仰ぎ左の如く發令された

正四位勳二等 青木一男
從二位勳一等 村上恭一
正五位 太田耕造
正四位勳二等 中川望
從四位勳三等 澤田牛麿
正六位 兒玉謙次

貴族院令第一條第四號に依り貴族院議員に任ず

對獨回答を協議 英緊急閣議に於て

【ロンドン二十七日發同盟】歐洲和戰の鍵を握る英國政府の對獨回答を協議決定すべき緊急閣議は二十七日午後三時すぎ首相官邸で開かれたが、チェンバレン首相を中心に協議を續けること一時間半餘に及び午後四時四十七分散會した この閣議には特にヘンダーソン駐獨大使も參加したがヘンダーソン大使が對獨回答を携行して二十七日夜ベルリンに歸任するか或は出發を二十八日に延期するかは未だ不明である、尚英國政府が日曜日にも拘らず閣議を開催したのは昨年九月のズデーテン問題を繞る歐洲の危機以來初めてである

英緊急閣議は もう一度開く

【ロンドン二十七日發同盟】英國政府は二十七日午後緊急閣議を開きヘンダーソン駐獨大使の齎したヒトラー總統の對英通告を檢討し同大使に携行せしむべき英國の回答案を審議した結果、更に二十八日正午より今一回會議を開くことに決定した、ヘンダーソン大使はその上で回答を携へベルリンに歸任する豫定である

和平工作の前途困難

【ロンドン二十八日發同盟】ヒトラー獨總統の新提案に對するイギリス政府の回答は二十七日午前の閣議で決定しヘンダーソン大使を通じヒトラー總統に傳達する段取りだが、二十六日の閣議內容については確報はないが一部にはヒトラー總統今回の提案は四月ポーランドに對し提出したところを出でず、ダンチヒとの接收と回廊を通ずる自動車路の要求に限定、同時にポーランドに對し獨ソ兩國間の緩衝地帶としてポーランドの獨立保障を提言してゐると傳へられる、右要求はポーランド政府が既に拒否したところであり、イギリス政府もポーランド政府との條約上からも內政的立場からも第二のミュンヘン協定を締結することは出來ぬ情勢にあり、和平工作の前途は依然として極めて困難と見られるものである

對波要求

【ベルリン二十八日發同盟】ドイツ政府は二十八日早朝ヒトラー總統のダラディエ佛首相に對する回答內容を發表、ドイツのポーランドに對する要求は

一、ダンチヒの返還
一、ポーランド回廊の割讓
一、獨波兩國間の再調整

の三點にあることを闡明した。

獨佛交渉物別れ

【パリ二十七日發同盟】ヒトラー獨總統は二十五日以來クーロンドル駐獨フランス大使を通じてダラディエ首相との間に歐洲時局の解決につき直接交渉を進めてゐたが兩者の意見一致せず、結局物別れとなつたことが判明した、即ちドイツはダンチヒ及び回廊問題につき從來の方針を絕對に強調したのに對し、フランスは對ポーランド援助義務を再確言し問題解決につき何等進展なく戰局は更に持越しの印象濃厚である、交渉の經緯はヒトラー總統が二十五日クーロンドル大使との會見で對佛親善關係及びアルサスローレンス國境その他につき再確言する一方、ポーランド國內のドイツ少數民族問題調停を要求した、クーロンドル大使はこれを本國政府に報告ダラディエ首相は同大使を通じ獨波直接交渉による解決を要望し、併せてフランスの對ポーランド援助義務を強調した、次いでヒトラー總統は二十六日午後クーロンドル大使と會見、ドイツは獨波直接交渉を示唆するダラディエ首相の提案を拒否し、フランス政府は二十七日コムミュニケをもつてこれを公表した

ム首相と重要協議 獨逸大使がヒ總統の命令で

【ローマ廿七日發同盟】フォン・マッケンゼン駐伊獨大使は二十七日午前ヒトラー總統から電話で重大使命に接し、再度ヴェネチア宮にムッソリニ首相を訪問、チアノ外相列席の下に午前午後二回に亘る重要會談を遂げ、ローレーン英大使も午後チアノ外相を訪問長時間協議した

ヒ總統が演說 國會議員を召集して

【ベルリン二十七日發同盟】ヒトラー總統は二十七日午後四時半突如總統官邸大使の間にドイツ國會議員一同を召集し、時局の急迫を說き國民の決意を促す重大演說を行つた、一方官邊では國會召集の噂を否定した、尚ヒトラー總統は二十七日午後再度アットリコ伊大使を招致し何事か重要協議を遂げた

全英商船隊は海軍の統制下に

【ロンドン二十七日發同盟】英國における對戰準備はその後も各方面に亘つて進められてゐるが、英國商務省は二十六日夜更に至り英國の全商船を二十七日午前零時を期して海軍省の統制下に置く旨布告した 英國の全商船はこの布告の結果二十七日以後英海軍の指揮下に入り海軍省は必要と見る場合何時でも商船の航路變更その他一切を指令することとなつた

獨ソ不侵略條約全文

【〇〇二十二日發同盟】モスクワに於て獨ソ間に調印された不侵略條約の全文は次の如くであるが、本條約中の第四條の規定は日獨伊防共協定に重大なる關係を及ぼすものと觀られ注意されてゐる

獨ソ兩國政府は獨ソ間の平和を強化せんとの希望に基づきかつ一九二六年四月獨ソ間に締結された中立協約の基本的條項より出發して次の協定に到達せり

第一條 兩締約國は互ひに相手國に對し單獨たると他國と共同たるとを問はず、暴力の行使、侵略的行動並に攻擊をなさざる旨を約す

第二條 兩締約國の一方が第三國の攻擊の對象となりたる場合他の締約國は如何なる形式においても右第三國を支援せず

第三條 兩締約國政府は將來兩國の共通の利害に關係ある諸問題につき相互に情報交換のため常時協議し接觸を保つべし

第四條 兩締約國の何れも相手國に直接または間接に對抗する如何なる國家群の形成にも參加せず

第五條 兩締約國間に諸種の問題につき紛議乃至紛爭の發生せる場合には兩締約國は同紛議乃至紛爭を友好的意見交換或は必要の場合には紛爭解決を目的とする委員會の設立により專ら平和的に解消せしむ

第六條 本條約の有效期限は十ケ年とす、ただし兩締約國の一方が期限終了一ケ年前に廢棄を通告せぬ限り本條約の有效期間は自動的に五ケ年延長されるものとす

第七條 本條約は可及的短期間に批准さるべきものとし、批准交換はベルリンに於て行はるべきものとす、本條約は調印と同時に效力を發生するものとす

本條約原文は一九三九年八月二十三日モスクワにおいて獨語及び露語をもつて各二通宛作成せられたり、署名ドイツ政府代表ヨアヒム・リッベントロップ、ソ聯政府代表ヴイアチエスラフ・モロトフ

外蒙ソ聯空軍 補充機も潰滅

【〇〇基地二十七日發同盟】二十五日〇〇戰線で捕へた捕虜の談に據ればソ聯の空軍はわが空軍のため潰滅的打擊をうけ、外蒙にあるものは殆んど一機も剩さず擊墜されたのでその後ウクライナ方面からエスビー爆擊機十數機及びイー十六戰鬪機百八十機を補充したが、二十日來の空中戰でイ十六型百數十機エスビーも數十機擊墜されたので現在は非常に少くなつてゐる、又基地は奧深くタムスクに置き最前線基地は二、三機を隱し置いて日本軍の襲擊を避く戰法をとつてゐる

人事

▲總田外茂夫氏（大阪商船臺灣支店長）廿八日花蓮港へ二十日臺北の筈
▲湯木良吉氏（文部省督學官）二十七日南部より來北
▲遠山二郎氏（新任高砂麥酒常務）二十七日東京より着任（朝日館）
▲杉村雅司氏（鹽水港製糖東京支店長）二十七日南部より臺北（鐵道ホテル）九月五日內地へ
▲小倉喜藏氏（合同肥料常務）北市の所二十七日夜行にて歸社

無絃琴

平沼男に大命が降下したのが本年の一月四日である、近衛內閣に代つて七十三歲の老軀を顧みず重大時局の擔當に乘出した平沼騏一郎男の勇氣には國民もホロリとさせられたものだ▲一月五日の組閣から八月二十八日の內閣總辭職まで通計二百三十六日、ざつと八ケ月足らずである、隨分內閣として短命の據ではあるが、この間、事變の大きな關を潛り拔けつついろいろな仕事もし難關も突破して來た▲平沼內閣の一癖としての鹽野法相や田邊國相なども病相惡の働きはしたが、なぜか近衛無任所相の息のかかつた木戶內相だけは兎かく閣內に影が薄く〝木戶侯爵も無任所大臣になつて了つた〟などいふ惡口も飛んだものだ▲平沼內閣が出來て以後有田外相の存在についでは識者の間で種々の批評があつた、霞ケ關イデオロギーの雰圍氣にしつかり染つてゐる穩な外務畑の人では、昔の穩な常道外交時代なら未だしも、今日ドイツやソ聯、その他英米などの樣に意想外の手ばかり打つ非常時外交道の立役者としては似つかぬし又縁起でもある——との說がかなり強く紀念されてゐた▲この記念が不幸にして紀念になつたことは有田さんにも本當にお氣の毒であり又國家としても國民としても不本意である▲素人が大陸も追ひ付かない▲平沼內閣の結果から觀て、世界の紛糾外交に惱まされ遂に總辭職の止むなきに至つたものとも判斷される▲後繼內閣は前車の覆轍を鑑とし心に懸ける今日の外交道に於て、日本ばかり道義道徳で道義外交を力說しておべきである。

三國志（3）

吉川英治作　矢野橋村畫

（桃園の卷）黃巾賊（三）

ゆるやかに、江を下つて來る船の影は、夢く霞を負つて黒く、徐々と眼の前に近づいて來た。ふつうの客船や貨船とちがひ、それと一目でわかる。無數の紅い龍舌旗を帆ばしらに飜へし、船樓は五彩に塗つてあつた。

「おうーい」

劉備は、手を振つた。

しかし船は一個の彼に見向きもしなかつた。

徐ろに舵を曲げ、スルスルと帆を下ろしながら、黃河の流れにまかせて、そこからずつと下流の岸へ着いた。

百戸ばかりの水村がある。

今日、洛陽船を待つてゐたのは劉備ひとりではない。岸にはがやがやと黒山な人影がかたまつてゐた。賈を負うた商賈人の群だの、牡轎と呼ぶ手押車に、土地の絲や綿を積んだ百姓だの、豚の肉や果物を籠に入れて待つ物賣だの——

すでにそこには、洛陽船を迎へて市が立たうとしてゐた。

何しろ、黃河の上流、洛陽の都には今、後漢の第十二代の帝王、靈帝の居城があるし、珍らしい物產や、文化の粹は、殆どそこで製られ、そこから全支那へ行き渡るのである。

幾月かに一度づつ、文明の製品を積んだ洛陽船が、この地方へも下江して來た。そして沿岸の小都市、村、部落など、市の立つ所に船を寄せて、交易した。

ここでも。

夕方にかけて、夥しく騷がしく又あはただしい取引が初まつた。

劉備は、その喧ましい人聲と人影の中に立ち交じつて、まごついてゐた。彼は、自分の求めようとしてゐる茶が、仲買人の手に渡ることを心配してゐた。一度、商人の手に移ると、莫大な値になつて、迚も自分の乏しい嚢中では購へなくなるからであつた。

またたく間に、市の取引は終つた。仲買人も百姓も物賣たちも、三々伍々、夕闇へ散つてゆく。

劉備は、船の商人らしい男を見かけて、あはてて側へ寄つて行つた。

「茶を賣つて下さい。茶が欲しいんですが」

「え。茶だつて？」

洛陽の商人は、鷹揚に彼を振向いた。

「生憎と、お前さんに頒けてやるやうな安茶は持たないよ。一葉錢に何ぼといふやうな佳品しか船にはないでな」

「結構です。たくさんは要りません」

「おまへ茶を喫んだことがあるのかね。地方の衆が何か葉を煮て喫んでゐるが、あれは茶ではないよ」

「はい。その、ほんとの茶を頒けて戴きたいのです」

彼の声は、眞剣だつた。

茶がいかに貴重か、高價か、又地方にもまだ無い物かは、彼もよく弁へてゐた。

その種子は、遠い西蕃の異國から僅かに齎されて、漢の代になつても、後漢の茶園に少し摘まれる物と、民間の極く貴人の所有地に植えられた位なものだとも聞いてゐる。

又、別な說には、一日に百草を嘗めつつ人間に食物を教へた神農は、度々毒草に中たつたが、茶を得てからこれを喫むと忽ち毒を解したので、以來、珍重せられたとも傳へられてゐる。

いづれにしろ、劉備の身分でそれを求める事の無謀は、よく知つてゐた。

——だが彼の懸命な面持と、眞面目に、欲する理を語す態度を見ると、洛陽の商人も、やや心を動かされたとみえて、

「では少し頒けて上げてもよいがお前さん、失禮だが、その代價をお持ちかね？」

と、訊いた。

講談社の繪本

新しい繪本が又三冊 發賣になりました
內容は勿論、文字の大きさ、色の配合に至るまで苦心研究いたして居ります。御近所の書店で、ぜひ實物を御覽の上、お子樣方にお與へ下さい。

新發賣の「講談社の繪本」
感狀に輝く 勇士奮戰美談

手柄中の大手柄を立て、個人感狀を授與された十五勇士の鬼神の如き大奮戰を描いた畫集！
陸に、空に、海に、皇軍勇士の奮戰ぶりは、武に目ざましいものがありますが、軍人の面目とも言ふべき、感狀に輝く十五勇士の大奮戰ぶりを描いた、永久に記念すべき大繪集が完成致しました。一場面々々が、感激の涙なくては見られぬ勇壯極まりない大名畫です。一家に一冊ぜひお備へ下さい。この繪本には特別附錄「時局物しり繪話」があります。（定價五十錢）

新發賣の「講談社の繪本」
第二學期 タンシイ一年生
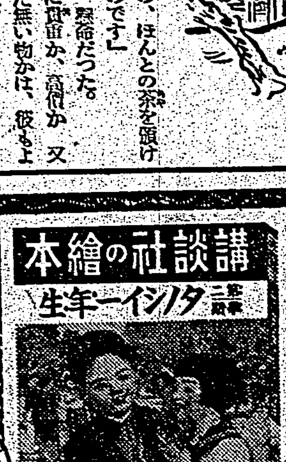

第二學期に習ふ學科を斟酌し、學習の助となりよき躾を見習ふ樣、繪によつて工夫した繪本
第二學期に習ふ修身、讀方、國語、唱歌、國畫、手工等の教材がよく出來る樣に美しい繪とやさしい文によつて工夫した繪本です。いよいよ上級生も勤れて來ました。學習に體育に二度と力をおつけになる大切な第二學期です。是非可愛いお子樣方のために御利用を御奨めします。附錄として「オヘンナン競走」と「母の愛」があります。（定價五十錢）

新發賣の「講談社の繪本」
漫畫と鳥獸合戰
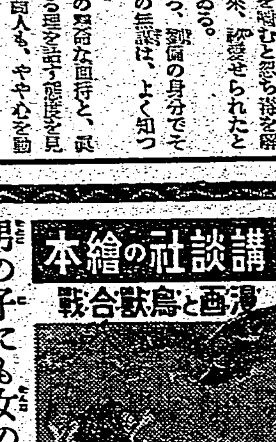

上品で面白く爲になる樣工夫した漫畫繪本です
漫畫と言へば、子供は夢中になる程喜びます。それだけに一層苦心をし、面白く、明るく、上品に、そして子供が良くなるやうにと、隅から隅まで心を配つて作りました。人氣者の、カバサンや、虎ノ子トラチャン、チビワン突撃隊が相變らず活躍します。そのほか、いろいろの漫畫があり、とても勇ましく、愛らしい「鳥獸合戰」があります。（定價五十錢）

男の子にも女の子にも講談社の繪本。ごほうびに、お土產にぜひ御利用下さい。新發賣三冊の外百十九種出てゐます。
東京 大日本雄辯會講談社

往來も人影疎らで 重苦しい伯林街
市民の家では戰爭論

【ベルリン二十七日發同盟】廿七日の日曜もベルリンは快晴に惠まれたが往來の人影もまばらで道行く人の足取りも重い、平常は郊外ドライブで賑かな西の東西目抜き通りも全くさびれて現出したやうに走るタクシーが走つてゐる、何處の家庭でも戰爭論と平和論で持ち切りだ、ヘンダーソン英大使がベルリンに歸つて來るかどうかが今日の話題の中心となつてゐるが民衆はこの和平交渉の結果如何とラヂオをかけ放しに緊張し切つてゐる、總統官邸前のウイルヘルム廣場にはけふも早朝から多數の民衆が詰集したが聲もなく寂として固まり姿る總統官邸を見守つてゐるが、ヒトラー總統は官邸奧深く隱れ幕僚を集め愼重に論議を重ねてゐるらしく窓際には姿も現はさない、けふは民衆の間からヘイルヒトラーの聲も起らず重苦しい顔つきだ、ドイツの大衆はポーランドは赤子の手を捻るも同樣だ英佛もわけはないといふ色に溢れてゐる

國際列車の連絡中止
獨和間も中止

【ワルシャワ二十七日發同盟】ドイツ鐵道當局は二十七日午後六時國際鐵道連絡を中止した、この結果パリ、ベルリン、ワルシャワ、モスクワ間の國際鐵道連絡は途に斷絶するに至つた

【ユトレヒト(オランダ)二十七日發同盟】ドイツ國有鐵道當局は二十八日以降ドイツ、オランダ間の各國際列車連絡を中止するに決定した

獨逸の貨物船 基隆で待機中

【基隆電話】廿七日午後三時頃ドイツ汽船レーゲンスブルグ號(貨物船八千噸)がヒョッコリ基隆に入港して人目を引いたが、同船は去る二十五日香港よりバンコックに向け航行中、急を告げる歐洲の風雲は途に同船をも見舞ひドイツ本國から安全な地帶に避難待機せよとの電命に接したので途中引返し基隆に入港したものである、尚ほ同船は目下港外に碇泊して本國よりの別命を待ちつつあるが碇泊期間は不明である

ニッポン號 ノームに安着す

【ノーム二十七日發同盟】世界一周親善ニッポン號は二十七日午前十時五十八分(日本時間二十八日午前六時五十八分)アラスカの西端ノームに安着、見事北太平洋四千粁横斷の壯擧を完成した、所要時間十五時間五十五分

東京の厦門會で李市長招待

【東京二十八日發同盟】厦門特務部長大佐、山岡警備隊長その他厦門官廳關係者で組織された厦門會では二十七日夜芝浦雅叙園で來朝中の李厦門市長一行を招いて歡迎の宴を張つた、世話人は雨宮報道部長多田中佐、愛國婦人 華さん(?)らを伴つた李老市長を中心に南支の思出を酒杯に籠めて和氣靄々裡に興到つた市長は傍の硯を取り寄せすらすらと「萬歲仙島」と得意の藝を揮ふ、これはお國の言葉で〔illegible〕すと文字通り日支親善の顔を綻ばせながら日本酒の杯を取り上げた

新嘉坡の一般民衆 ホツト安堵の色
東洋に戰爭は起らずと

【シンガポール二十七日發同盟】シンガポールには當局も全く歐洲の危機を移し當地では當局が大袈裟な戰爭準備を勵行してゐるが、これとは反對に一般民衆はドイツに裏切られた日本は英國と提手するかさもなければ中立を守るだらうから東洋で戰爭は勃發しないだらうと樂觀的態度をとり邦人に對する空氣も緩和された觀がある、而して擾亂を起した印度兵の處置に困り當局はこれを持て餘し既にその一部を印度に送還したとも噂されてゐる

軍事援護の評定
愛婦臺灣本部の支部長會議

愛國婦人會臺灣本部の支部長會議は二十八日午前九時から總務長官官邸で開催された、本部から森岡本部長、森岡總務(總務長官)、山縣相談役、小林顧問(總督夫人)の各本部役員、(台北)、一番ケ瀨(新竹)、松岡(台中)、川村(台南)、赤堀(高雄)、佐治(台東)、高原(花蓮港)の各支部長が出席、開會の辭に次いで皇居遙拜、皇軍將士の武運長久と戰歿將士の為に默禱を捧げ議事に入り正午總督官邸に於て小林總督招待の午餐會あり、午後一時半議事を續行、同四時終了、同七時本部長招待の晩餐會があつた、主なる議事は次の通り

一、現に實施中の軍事後援事業中特に支部に於て力をつくしつつある事業の現況如何
一、本年度に於ける會員增加の狀況如何
一、會員名簿整理の狀況如何
一、會費徴收規定制度に關する件
一、出征軍人遺家族援助強化に關する件
一、警局との連絡を密接にする件
一、軍人遺家族生活困窮者利用等に關する件(答申は森岡本部長の挨拶)

保甲役員講習

警察の補助機關として又助長行政に協力して目覺しき活動を續ける保甲制度運用の完璧を期するため台北州保安課では州下各郡警察の保甲役員中優秀な者五十名を選拔して〔illegible〕に集め九月一日より五日間に亙つて保甲役員特別講習會を開催し系統より隔離した嚴格な規律の下に道場式國民訓練を施し旺盛なる日本精神と規律統制ある行動の原動力を注入し長期戰下に於ける地方保甲民の率先的指導者たらしめることになつた、講習科目は訓育(精神講話)、講義(經濟、法制、防空、時局講話)國史と目〔illegible〕

國境戰で脆弱なソ聯空軍
我の手強い反撃に 敵の士氣全く沮喪
谷村少佐實戰を語る

滿蒙國境の空に颯爽く翼を休めてゐる我陸鷲の華々しく羽搏く我陸鷲の華々しい活躍は世紀の新らしい戰果として世界の耳目を聳てしめてゐる去る六月發生した、第二次ノモンハン

事件以來 ソ聯極東軍司令官の大空軍は我無敵空軍の前に一たまりもなく撃破し、世界に誇る赤色空軍の戰鬪性を暴露すると共に、その無能な正體は一變にして暴露された、今次ノモンハン事件で我空軍が擊墜した敵機數は八月二日迄に七百機を正に世界空中戰史を飾るに足る驚異的な戰果であり、超人的な記錄である、戰前ソ聯極東空軍の實勢力は約二千八百機といはれこの中約一千機は旧式、殘り約一千機は旧式で第一線の戰鬪には使用

出來ない もの、殘りの千八百機の內第一次ノモンハン事件で擊墜されたものが約百機、今度の事件で七百機を擊墜され、殘る一千機を以て我空軍に及ぼうといふのだが、これとても我空軍の果敢な空戰に恐れて上り操縱士は不足する、頼む東部國境からの後援は屆かずで、ホロンバイル平原に立ち籠める秋色と共に秋風落寞たる空軍の士氣沮喪して敗色濃厚たるものがある、これに引代へ外蒙の戰野を翔ける我陸鷲の力強い活躍に我地上部隊の

戰鬪意識 は益々昂り士氣いよいよ旺んである、以下は外蒙の戰野に展開されてゐる壯烈な我空軍の精華を示す壯烈無比な空中戰をつぶさに體驗して南京に歸來した谷村航空兵少佐の體驗談である、同少佐は嘗て〇〇部隊に在つて南方支那の防備に活躍してゐた〔illegible〕の新人

戰場一帶は一望千里、渺茫たる大草原だ、地上には約七、八寸位の草が萌えたつてゐて何處へでも自由に着陸出來る

誂へ向き の飛行場だ、この戰野を戰場に我空軍の精鋭が精強なソ聯外蒙軍の空襲に備へてゐるのだ、我々はこの戰場の一角に立つて敵空軍の進撃に亘る大空中戰を觀戰した、我空軍の威力の前には世界に誇るソ聯空軍も赤兒の手を捻る樣なもの、まるで戰爭にならない、來る日も來る日も空を百機、百五十機の大編隊でやつて來る敵の空軍が飛燕の如く翔け上る我が敵機にカキ廻され

忽ち隊形 を亂して蜂の巣をつついた樣な騷ぎの裡に一機二機、三機と一つの火焔となつて墜ちて來る、かうして我空軍の爲に、出る度に、飛ぶ度に身動きの出來ない反擊を受けてゐるのだが性コリもなく東部國境から新手々々と補充增加して來た、事件で東部國境から移動補充した新兵機は千二百機と云はれるが最早之以上の補充は出來ないだらうし以上は歐露國境の方からでも廻すより外手がないだらう、現在敵の頭痛の種は此外に

操縱者の 不足であらう、歐露國境からの國際列車を停止してモスクワ飛行學校の新卒業生を大量に輸送して第一線に出動させてゐるらしく思はれる、〔illegible〕卒業した ばかりの新卒業生に飛行機を與へて第一線に出してゐるのだと人々として語るのだが「飛ばしさへすればよい」と云ふのは差して頼るべきでもない、新しく補充されるべきである

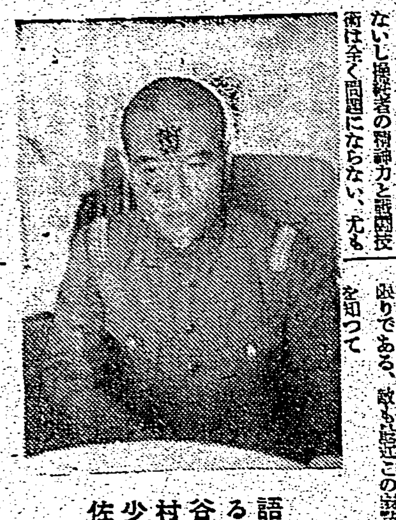

語る谷村少佐

我軍の手 強さを知らない新手の飛行機と、次々叩かれてゐる敗殘機とを區別して叩きつけない樣にしてゐる、今度の空中戰で我空軍の世界に誇るべき戰鬪力と戰闘技術は全く問題にならない、尤も是を知つて

數十機の 大編隊でやつて來る敵機を撃墜したり、我が少年航空兵が單機で三十機の敵機と渡り合ひ遂したり華々しい功名手柄話を數へれば限りがない、今度の事件で敵は我空軍が動かなかつた理由にせられた所から日本空軍恐るに足らないと思ひ出したのだが、陸鷲の前に出切り叩かれて今頃退いても遲い事が分つた、是から如何にしても敵の數が大きいといふ程に引込みのつかない窮地に自ら立つたものと見るべきで、道徳に誤解した

敵空軍の 現狀から見て今後はこれ迄の樣な華々しい空戰は見られないかも知れない

(南京にて本社特派員)

颱風次第に接近
あすの夕方北〔illegible〕を通過か

【二十八日午後三時十分臺北測候所發表】二十七日午後七時頃沖繩の北西凡そ二〇〇粁の海上にあり時速二〇粁にて西北に進み二十九日夕刻頃本島北部海上に達する模樣、警戒を要する見込みなり

北部は二十八日夜半頃より風力增大し明日午後北部地方は北又は東北の風二〇米乃至二五米位に達する見込なり

大同にも自治要望
きのふ盛大な民衆大會

【大同二十七日發同盟】蒙疆地域における統一政權樹立促進の民衆運動は最近熾烈化し大同では三百五十万民衆の熱烈なる要望を反映し二十七日午前十時縣公署前廣場に蒙疆民衆大會が開かれ同市民二萬を動員して盛大なる民衆大會が行はれ、反共及び〔illegible〕の他市民大會を決議し主席に決議を代表は午後二時より大會を開き〔illegible〕同市民衆〔illegible〕にて同市民大會で決議を可決し東亞新秩序の建設に邁進することを誓ひ散會した

蒙疆地區統一政權促進の民衆大會

【張家口二十七日發同盟】新なる市民大會が開かれたが、これには張家口の外人と民衆七萬が參加し蒙疆政權樹立の為の要望決議が行はれた

三日〔illegible〕の一致協力の下に蒙疆地區內の統一政權を確立するため盛大なる民衆大會が開催せられ、二十七日午前十時張家口において二萬の市民が一堂の下に華々しく舉行された

廣東の反英
五十三の民間團體蹶起

【廣東二十八日發同盟】廣東の反英運動は二十八日愈々火蓋を切つて燃え上つた、廣東市五十三の民間團體に於ける反英聯盟大會が午後二時より開かれ〔illegible〕市民大會及び工會を開き、反英決議を可決し〔illegible〕を實行することになつた

在臺華僑の生活を羨望の眼で見る
廣東からの教員視察團

二十七日來北した廣東支那人小學校教員視察團一行は二十八日午前十時臺北市內の各學校及び小學校を見學し午後は〔illegible〕校、公學校にも出て視察團一行は旅館で、〔illegible〕

臺北市新興臺灣華僑公會〔illegible〕會長等の案内で〔illegible〕家族の華僑生活を見學、華僑の裕福なる生活に感歎し非常に羨望の眼で見て〔illegible〕

颱風次第に接近

柳町渡船場に溺死體

二十八日午前八時頃淡水河柳町渡船場附近に住所氏名不明、年齢三十五、六歲の本島人男の溺死體が發見された

大稻埕各商店の價格表示を檢札

商品の價格表示の勵行につき經濟警察當局は嚴重に大稻埕方面の商店では價格表示をまだ〳〵怠けてゐる傾向があるので北署では二十八日午前九時より午後二時まで經濟警察係と外勤巡査を動員して管内各商店の一齊檢札をなしたが二十九日も午前九時より午後二時まで檢札を行ひ違反者を容赦なく嚴罰する由である

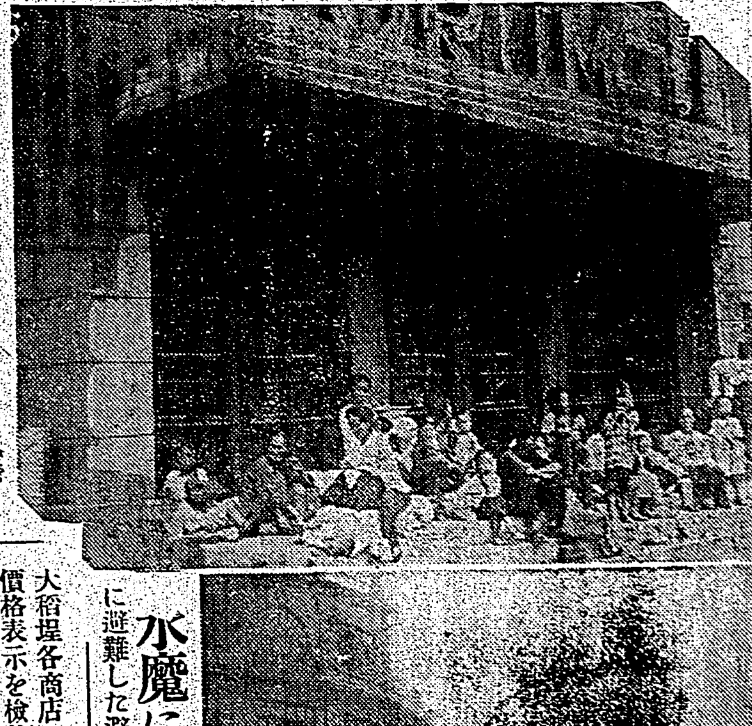

水魔に喘ぐ天津 (上)天津の伊太利租界常設館前に避難した避難民 (下)佛租界に浸水した濁流

上海テロ團の首魁 李炳鎭逮捕さる
本月中旬我が憲兵隊の手に

【上海二十八日發同盟】佛界〔illegible〕本拠を構へ臨時維新政府要人の暗殺、抗日テロ團の首魁李炳鎭は本月中旬頃租界の某所において我が憲兵隊の手に逮捕された、同人は元上海民國大學の教授で事變と共に抗日テロ隊に投じ蘇浙行動委員會南支部隊長として新政府要人の暗殺を目的として活躍しつつあつたもので數々の兇行の目的で〔illegible〕を重ねてきたものである

一校會の同窓會

本島唯一の小學校である台北第一高等小學校は(現臺北市北區第一國民學校の前身)二十三年前に開校された卒業生も國校の爲め今日では相當多數あり島內各方面に中堅人物として夫々活躍してゐるが同窓相互の連絡を密にする爲め一昨年春一校會と名づけ第一回同窓會を開催したが其第二回同窓會を來る三十一日(木)午後六時半より市內圓山町紀州庵に於て開催する由(會費男子二円五十錢、女子三円當日持參のこと)同窓生及教官者多數の出席を希望すと尚出席者は市內末廣町〔illegible〕(電話二六八)へ申込まれたしと

生家に放火
前科二犯の無頼者

【新竹電話】二十六日夜十一時半頃新竹郡〔illegible〕二番地〔illegible〕方の母屋附近より出火し家族を驚かせ〔illegible〕に就て調べた結果同家の次男〔illegible〕で生家に入つて現金數十円を強請し拒まれた腹癒せに放火したもので、同人は前科二犯の無頼漢で〔illegible〕として一家をして何時も怖れてゐたものである、同人は現場より逃走し二十八日正午に至るも逮捕されず目下極力搜査中である

補助金交付

臺南市の〔illegible〕補助は總額二万四千九百円で漁船建造補助は二十噸四十馬力、十五噸二十五馬力、八噸二十馬力、三噸八馬力各一隻、二三五噸八馬力九隻計十三隻其他外七隻に對しては國庫補助の見込みであり前記補助金は此程台南市久代末氏外十二名に夫々交付を了した

漁船建造者には補助費を交付

【台南電話】台南州の本年度漁船建造補助〔illegible〕

カフエー主人チフスに罹る

台中州豐原街五八安樂カフエー主人安田和三郎(〔illegible〕)は四日前發病し二十六日地元醫師の診斷に依つて腸チフスと確定、早速台中の病院に入院したが一方郡當局では發病者の接觸者も自宅を燒毀させ同家に居た者の保菌者の有無を調査し豫防的に〔illegible〕

職工の奇禍

【台南電話】〔illegible〕工場職工〔illegible〕は〔illegible〕

老人の行倒れ

【臺南電話】きのふ〔illegible〕今日は〔illegible〕二十八日午前六時頃臺南市東門町〔illegible〕老人が死んでゐるのを附近の者が發見〔illegible〕

今夜の放送

△六・〇〇 〔illegible〕
△六・二五 〔illegible〕
△七・〇〇 〔illegible〕
△七・四〇 〔illegible〕
△八・〇〇 〔illegible〕
△九・〇〇 〔illegible〕
△九・四〇 〔illegible〕

あすの天氣

北部地方 北西の風強く〔illegible〕
中部地方 北西の強風〔illegible〕
南部地方 北の強風〔illegible〕
東部地方 北の強風〔illegible〕
西部地方 北西の強風〔illegible〕

概況(廿八日) 七六四粍の高氣壓は本州東方洋上に〔illegible〕七一一粍の強烈な颱風は沖繩の北八〇〇粁の海上にあり時速二〇粁にて西北に進む模樣〔illegible〕

今晩の映畫

◆大世界館 1週日ニュース 2ペテー・ニュース 3プロ・ペラ〔illegible〕 4〔illegible〕
◆新世界館 1巨人 2水戶黃門〔illegible〕 3ペテー・ニュース 4旗本〔illegible〕
◆芳乃館 1大毎ニュース 2西郷と〔illegible〕 3週日ニュース 4海〔illegible〕
◆國際館 1週日ニュース 2海と青年 3グレート・ワルツ
◆タイゲキ 1流〔illegible〕 2〔illegible〕 3週日ニュース 4桑〔illegible〕
◆第二世界館 1からくり女〔illegible〕 2男性對女性

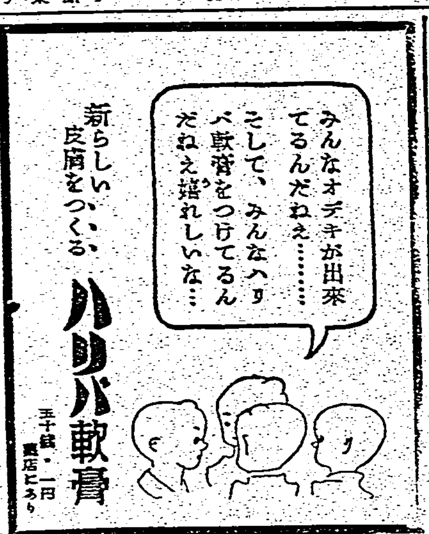

買ひ良い能率的な 店舗の改造 新しい喫茶店とレストラン
常盤土地住宅

REGAL 數十餘の二枚同時發賣
童謠 可愛い子豚 こんころ子豚 兵隊さんのどた靴 ねんねの〔illegible〕 エウチエンのスズメ オジさん ポパイのおぢさん 可愛いベティさん 首振人形 ジャンケンポン
爆笑盤 滿員電車 柳家權太樓 さのさ節 柳家三龜松 運不運 砂川捨丸 春代 中村千代 萬歲 萬才 吉太
東家三樂 東家浦太郎 末廣友若 君臣有情 秋晴れ木崎街道 軍國水藻の花(各二枚)
コロムビア リーガルレコード

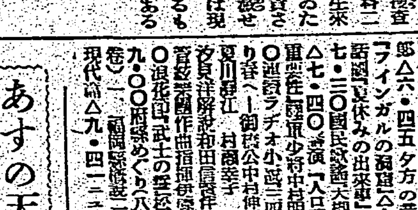

藥用 モンココ洗粉

興亞だ 親和だ 總力だ！
十歲は若返つて キメ細かな美肌
清掃力もすぐれ 且つ滲透性の強い榮養素が皮下組織をどんどん改造整美します

眼科藥 スマイル 25錢 45錢 玉置商店

齒痛頭痛はガオガンに限る

クロバー 口紅 ホホ紅 ハゲない口紅 オチない頬紅

お産と性病
姙娠中に感染したら？安産の大敵は性病！流産早產は性病が原因！

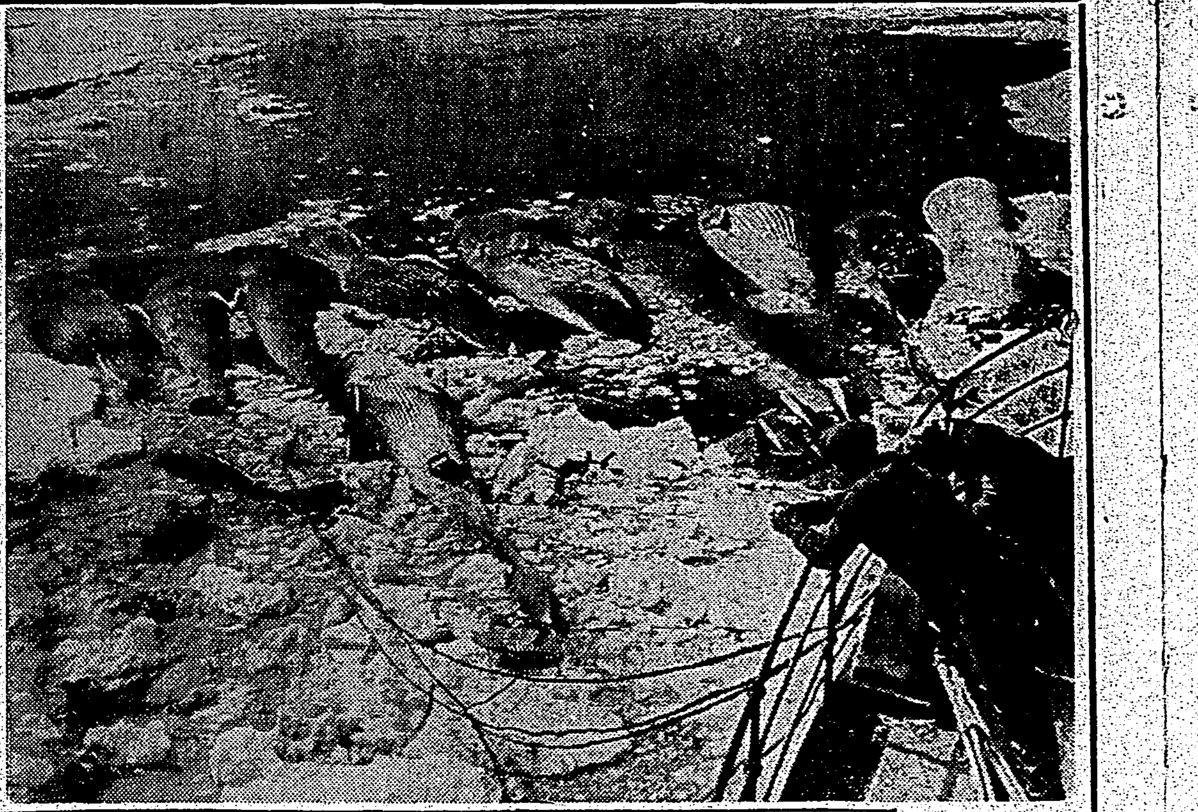

涼味を喫する

捕れた捕れた
百頭の鯨
流氷のさ中
捕鯨船は進む
鯨の群をひきつれて

心身鍛錬には相撲と縄飛びを（上）

厚生省體育官　栗本義彦

習には登山、水泳、旅行等いろいろあり、之等は心身を鍛へる上によいものですが、どこでも出來て面白く體を鍛錬し、精神的にもよいのは、相撲と繩飛びであります。出來るなら、大人がこれを指導してやるとよく子供が大勢して樂しめるのでこれを大いに奬勵したいものでありますが、これについて厚生省體育官の栗本義彦先生に伺つてみました。

男の子はもう三、四歳になるとお父さんと相撲をとらうといふ風に相撲が好きであり、幼兒の玩具にしても金時と熊の相撲をとつてゐるものとか、いろいろ相撲の玩具が喜ばれ、自然で本能的な子供の遊びの一つです。殊に小學三、四年の男の子たちは相手を見つけては相撲をとるのが樂しみで、特別教へるといふわけでなくとも子供の生活を見てゐると、砂の上、芝生の上、疊の上、或は朝起きると蒲團の上で相撲をとるといつた風に、全く子供の生活の中に本質的に結びついてゐるやうです。

○

今から二、三十年前までは相當喜んであつたこの相撲は、歐米のスポーツや遊び方が非常な勢ひで流れ込んできた結果、學校でもあまり重要視しない傾向になりました。はだしになれば衛生上よくないとか、砂がつくとか、汗がついたり泥を撫つたりするのは野蠻のやうに考へられたのですが、これは反省すべきです。むしろはだしになり、裸體になつて、全く自然の姿で大地を踏みしめ、砂や芝生の上で相撲をとることは保健的であり、また土に親しむ精神を涵養する積極的な運動といはねばなりません。この一部の考へ方が影響して昭和十一年に學校體操の内容をきめる際、忘れかけられてゐる相撲の復活が叫ばれました。

○

その結果小學三四年から正課の時間として相撲をやらせることになり、全國的に盛になり、中學校にも普及して來た傾勢で、それに最近は時代の影響をうけて日本古來からある運動のうちで、國民にぴつたりする運動として益々奬勵されてきました。

第一相撲は場所がいらず、道具が入らず、物資節約の今日金のかからぬ遊びとして、また體育や技術の必要もなく誰でもやれる運動として一番でせう。今一つは全身的な運動でありますから、體育的な效果も多いわけです。これを實行するとすれば場所は安全なところを選び、下が固いところとか、高い場所などは避けなければなりません。また趣味として考へればあまり力の差のあるものと取組ませては面白くなく、大體同力のものと組むやうに計ります。先づ圓を描き、押出し、引合ひに片足など相撲がよく、初めには投げることよりこれらの方法を盛にするのがよろしい。またあまり勝敗にとらはれることなく、專門的相撲のやうにする必要はありません。今後は進んで寺院や學校などにそれぞれ土俵が出來てよいと思ひます。設備や費用の點から考へても山村、農村の體育を考へてもそれらは無くてならないものです。昔は村のお祭には鎮守の森で相撲をやつたものですが、かうした時代を再び起し、村民一家族主義を計り、健全な遊びとして、大いに奬勵すべき運動の一つです。

洋裁ノート
鋏を持つ前に必要な注意

まづレデイメードの缺點の一つとして「型がくづれる」ことが挙げられます。これは生地の始末をいい加減にしたり、また、全然しなかつたりするからです。早く縫ひあげたいと急いだり、また、その場で目立たないため、とかく生地の処置がいい加減になり勝ちですが、實際は一番大切なことですから、十分ていねいにそして生地の種類によつてその方法を誤らないやうに致しませう。

◇◇◇

木綿……水に浸して十分水を吸はせてから、しぼらないで陰干にし、裏から霧を吹きアイロンをかけます。但し色の落ちやすい模様ものや、色ものはそのまま用ひるより仕方ありません。

ステープル・ファイバー……スフ、スフと怖いもののやうに尻込みをしてゐる時代ではありません。製造側も日夜改良に苦心してゐる今日、消費者側でもドシドシ使つて、そのよりよい扱ひ方を研究すべきです。まづ、布を中表に折り全面にかの…りを十分に吹かします。その時、アイロンの熱度はあまり高くない方がよく、また濕りは多すぎないやうに、丁度露のかかつた程度がよろしい。なほ斑点、毛羽立ちの整理に熨しなければなりませんから、一概には定められません。

一遍を凝ければ、混紡毛織は普通毛織物と同様に、混紡綿織物は普通綿織物と同様です。

人絹……裏からアイロンをあてます。

絹物……やはり裏からアイロンをあてます。

ウール……布を中表に折り、裏から濡れた木綿布二枚か三枚以上の厚さにしてあて、上から熱いアイロンをあてます。次に濕布を去り、ぢかにアイロンをかけてから乾燥させます。片面も同様に繰返へす。

ベルベット……木綿のは裏から軽くアイロンをあて、人絹、絹のものは表に濕布を一五センチメートル位離して持ち、それにアイロンをかけて蒸氣仕上げにします。

皮膚病で悩む赤ちゃんへ

夏は汗が多く、從つて赤ちゃんは、あせぼやくさに悩まされますがこれらの皮膚病にはいろいろの療法がありますが、古くから一般民間に行はれてゐる、藥草風呂が一番です。夏の入浴は一浴び千兩といはれる位、氣分を爽快にしますが、庭先や山野に自生する、藥草を利用することに依つて夏の行水を一層有效にすることが出來ます。まづ皮膚病、あせぼに效く、お湯から申しますと桃湯で、これは取り立てて申上げるまでもなく、どこの御家庭でも一般に行はれてゐます。この桃湯に川楊を入れたものは一層效果があります。升麻（クロシチマとも云ふ）もあせぼによく效く植物で、これは山野の至るところに自生し、白色で長い花穂のある花が房状に咲きまことに見事であります。その葉と莖を採取し、これを鍋で煎じ出し、その汁を風呂に入れます。すべて藥湯の立て方は、桃のやうに直接水に浴けるものは別ですが、植物性のものは一度小鍋で煎じ出し、その汁をたらひなり、浴槽なりに入れるのがよろしい。この外では忍冬で、これは各地の山野に自生してゐる有名な植物ですが、ドクダミやヨモギと等分に煎じた汁で浴びるときはあせぼの妙藥です。昔から桃の葉を煎じた汁を使ひますが、桃の葉の中には更らに多量のアミグダリンが含まれてゐて、この成分は毒性のものですが風呂用としては有效で且つ一種の苦味果がありますから、蚤や夏蟲も嫌つて近寄らないといふ效能もあります。次はクサで、これも種々の藥草が利用されます。庭園樹として田舎の井戸端や屋根の内などに植ゑられる接骨木（ニハトコ）は浴劑として濕疹を消散さす效があるとして有名です。馬鞭草（クマツヅラ）これは淡紫色の細かい花の植物ですが、ウエルベナリンと云ふ配糖體の成分があつて皮膚病に效くのです。ヘマゼリは海辺に多く野生してゐる草で藥店では蛇牀子と言つてゐますが、この煎汁はすべて痒みのある皮膚病に妙效があるとされてゐます。秋の七草の一つとして和歌にも詠まれるワレモカウも浴劑としてクサによく、ドクダミは色々の藥效がありますが、さきに言つた通り、忍冬と煎じてアセボに效があるほかクサにも效果があります。

雑誌紹介

▲海を越えて（二ノ八）日本漁業の問題（香川虎二）日本漁業の海外進展（北川久俊）漁業を基地としての南方漁業の將來（奥喜具）海を越ゆるもの（吉江喬松）小説初陣（荒木義太郎）等（〇・二〇 東京市麹町區丸ノ内 拓務省拓殖奬勵館）

イマヅの優勝旗（中部臺灣）　第二十五回全國中等野球大會優勝校海草中學へ、臺中市錦町今津化粧品研究所より同校の名譽を記念すべく大優勝旗が寄贈された【寫眞は授與する今津臺中商工會議所議員と海草中學主將】

イルゲマンガ　ホガラカ水兵サン（56）　ミヤヲ シゲヲ

四十の早老が治つて妻も上機嫌　板崎政良

……ホルモンの注射も高くて料金が高く效目ある迄續けられぬので中止し、新聞雑誌の廣告でホルモン内服藥をのみましたが、明き瓶が増えても精力は増へず金を捨てた残念で一杯でしたが、不圖キング・オブ・キングスに心をひかれ注文し服んで見ると驚いた事には體中は何んとも云へない力で漲り根氣が出て來て頭もはつきりして來た、こんな手軽に安價で人生の快樂が手に入るとは全くキングの御蔭と感謝します。續けて吞みますから中瓶至急御送り下さい送料共五円十五錢為替で同封しました。

落第した私が優等になる　杉浦久雄

十四の時勉強したことが止められず頭重く耳鳴りがして記憶が全くなくなり、學校も一度落第し顔色白く全く前途の望みを失ひフラフラしてゐたが、そんな事は親にも云へず煩悶しましたがふと新聞でキング・オブ・キングスの記事を見て、僕の病氣と同じ人が全快してゐるので急に氣が強くなり早速送つて貰つて服用しますと、急に頭に力が出て來て頭もはつきり、惡夢も見ぬ樣にぐつすり眠られ、二三度讀めば記憶出來る樣になつたのは眞くで驚きました。一學期の成績は百八十五番の良成績で今度は十六番無試験です。來年は十番以内で卒業の自信です。深く御禮申上げます。

精力生れ變つて家運繁昌　三木寛一郎

卅二歳で早老し全く眼の前が暗くなりました。根氣が無くなり白髪は増へ皮膚も萎びて記憶も考へも惡くて商賣も失敗續きで夜は眠れず明方にうとうとすると惡夢や汗ら夢でグッショリ汗をかき、朝は再く憂鬱、一日三百匁もへり（略）支那の秘藥や、洋流のホルモンを續けても一向光の一條も見えず愈々絶望かと斷念した時朝鮮に居た友人が試みたキングの話をきき、早速貴店から送つて貰ひのみ初めて三日目數年なかつた快感が蘇り、精力が急に湧いたのに力をつけられ（略）今は一日四五時間しか眠らなくてもドシドシ氣力がつづいて商賣も繁昌し夫婦仲も圓滿で二十代の人の樣で五つも若くなつたと云はれて幸福になりました。キング・オブ・キングスは男子の必ずのむものと友人にも教へて感謝されてゐます。至急十円瓶をお送り下さい。

眼鏡いらずに返へり咲く　今泉榮五郎

孫が生れる迄生きてゐたいと思つた僕は五十五でお祖父になるとせめて孫の結婚迄生きてゐたいと慾が出て、發賣物や何とか云ふ支那の秘藥をのんでも年に、かてず、根氣なく息切れ目がかすむので、とてもそれ迄は生きれないと思つてゐた矢先東京の伜から送つて來たキングと云ふ、をのんでみたら、年がひもない氣持が出て來て頭も元氣になり、近頃では眼鏡もいらずに新聞が讀めるし眼も光澤が出て來て婆さんは不思議に思つてゐる。これなら孫の結婚迄生きておられると思つてゐます。東京の伜から貴店へ十円瓶いたら藥は私の方へ送つて下さい。

成功者は精力絶倫

人生、結婚、生活難と現代は苦難の洪水であるから精力旺盛な人は結婚して一家を作る事も、況や成功など全不可能で一生下積みの苦しみの中で他人の成功を羨むより外にない。

他人が三時間働くものなら自分は六時間働く精力がなければ現代では失敗者です。政治家實業家事業家は自分の仕事を原因やつてのけた合間を紅燈緑酒の歡樂の間に發散しても猶有り餘る精力をもつてゐる。併し彼等と雖も人間であるから精力には限りがある。それだのに如何にして燃える樣な精力があるのであらうか、それは彼等獨特の強精強腦強壮の方法をやつてゐるから疲れる事も知らず老いることも知らずグングン延びる上に延びる事が出來るでは如何すればよいか。

疲れず精力絶倫　夫婦愛愈々深　若返へる

日本と獨逸の醫學博士で性慾學の大家として有名な羽太鋭治先生は、研究多年之れなら必ず強精補腦の目的を達する前人未發明の秘藥を發明された。此れをホルモンと一処に服めばホルモンの效力を十數倍に強め、支那千古の強精力藥を一処に吞めば效力が十數倍強力となつて效く特色があるので之れを科學の最高法で製出して完成されたのが、

キングオブキングス
強精強腦強壮藥

である。これに東洋の秘藥と云はれる高貴藥數種の組合せ秘藥の全能を働かせてあるので、從來のホルモン劑とは比較にならぬ效果は實に數万の實驗で驚くばかり現はれてゐる。不能者失望者、夫婦和合の出來ず人生の快事に悲觀する人は直に本劑の靈能で一足飛びに幸福を得られます。

藥價は小（百粒入）貳円　中（貳八〇粒）五円　大（六百粒）拾円。送料は各拾五錢　一般藥店にはありませんから直接製造元東京市芝區通新町拾參ノ六合名會社春泉堂へ為替か振替（東京七七壹参番）又は代金引換で御注文下さい

二十臺から七十臺迄必要
醫學博士　羽太鋭治

六十で若い精力旺盛の人もあれば卅台で既に早老無能の人がある。それは一體如何な原因であるか。生れつきと諦めるのは早い。性ホルモンだけでも自由に出來ない。そこに何か神秘なものがあるに違ひない。余は專門的に人間のあらゆる動物の性慾生活に就て研究する事十數年遂に貴重な事實を發見した。これを主藥として苦心研究の結果前人未發明の強精強腦強壮劑を發明し、これを多數の患者に試みた處、實に驚く可き結果を得キング・オブ・キングスと命名した。ホルモン丈けで效かぬ不能の場合、發育不全、衰弱等で强壮にならぬ場合、其他神經衰弱等あらゆる手段で目的を達せられぬ場合でも本劑の成分は實によく短時日で強精強壮の目を達する。二十台から七十台迄男子として寸時も忘れられぬ愛用劑である。

こうすれば、すぐ
精氣づく
男の生活
根氣なくすぐ疲れ
夫婦愛は冷たく
不眠で記憶なく
早老不能の失望も
精溢れて愉快になる

ひふ病良藥　テーム水

家庭常備藥

●良藥にして皮膚に泌みず

テーム水はいくらつけても泌みたり、痛んだりしません。昔は良藥は口に苦しと云ひ、また治療力のある皮膚藥は泌みるもの、と思はれてゐたものですが、今日では美味しくて効力のある内服藥が幾らでもある如くに、皮膚藥でもテーム水の如く泌まない良藥が治療作用を有しながら、少しも痛まない事が出來て居ります。

●少しも不快不體裁が無い

皮膚病そのものが既に體裁がよくないのに藥劑が塗られたり、臭い匂がしたり、ベトついたりすると一層不愉快な感じを與へますが、テーム水は色が目立たず、臭つた後に殘しが殘らず、臭がなく着物が汚れる心配もありません。皮膚病は非常に手易く出來るものです。テーム水は塗るより外に世話がなく、大變楽に見えたり不體裁になつたりしませんので毎日に使用する氣になります。

●痒み痛みを去り快癒が早い

テーム水は各種の皮膚病に對して殺菌が有効で、瘢目の發疹、消炎、收斂の作用がよく皮膚の深部にまで及び、患者の惱む痒み痛みを速かに去り、臨時に疾患を除いて再發の憂を絶ちます。而も小兒も喜んでつけ、大人にも不体裁でありません。皮膚病が全治し治癒の早まする事から夏へかけて、家庭と家庭に常備して置きたい藥です

主効
××××
たむし　いんきん
水虫　ひぜん
くさ　ただれ
あせも　かゆがり
しらくも　はたけ
なまず　湿疹
とびひ　そばかす
皮脂漏　肌の荒れ
草木や漆のかぶれ
藥や白毛染のかぶれ
蚤、蚊、ぶと、南京虫
家だに其他毒虫の刺傷

テーム水　藥價　二十錢、三十錢、五十錢、一圓、二圓。送料内地六錢、全國到る處の藥店にて販賣す。萬一品切の節は代金を添へて發賣元へ御注文あれ、即時發送す。（全國各藥店に有）

發賣元　東京市芝區田村町四丁目　電話芝（43）八〇四八、〇一〇〇番　東京藥院本店
大阪市南區十字町　電話南（75）五〇八〇番　東京藥院支店

領道品も必ずテーム水と御指名の上お買求め下さい

毛はえ薬フミナイン

田中醫學博士の研究處方で毛髪の發育に確實、禿頭、圓形脱毛の名作用を與へて毛髪の發育及び頭部の禿を除く。若禿、薄毛、ぬけ毛、その不足や發育の方はすぐ服用あれ

五十錢、九十錢、一圓六十錢、三圓（全國各藥店にあり）「毛髪發生の原理」…東京藥院へ御請求あれ

結核

結核に推奬される各種の榮養の中でも

一、ビタミンB_2複合體が缺乏すると、食慾不振、腹部膨満感、胃腸障碍、神經亢奮、睡眠不安など結核と酷似した症状が現れる點　及び
二、ビタミンB_2複合體のフラビンが、結核菌毒素に對し優秀な解毒作用を有する點

等より結核患者の榮養劑として、ビタミンB_2複合體「理研ビタス」が近來特に推奬されますが……

臨床的に、その良効は結核史上注目すべき事實と賞讃信頼されて居ります。

服用容易な錠劑——
吸收せる胃腸にやすこぶる良吸收性であります。

一〇〇錠　二圓五〇錢　藥店にあり

理研ビタス錠

總代理店　東京日本橋　大阪東區北久寶寺町　株式會社　玉置商店　振替東京七二一番

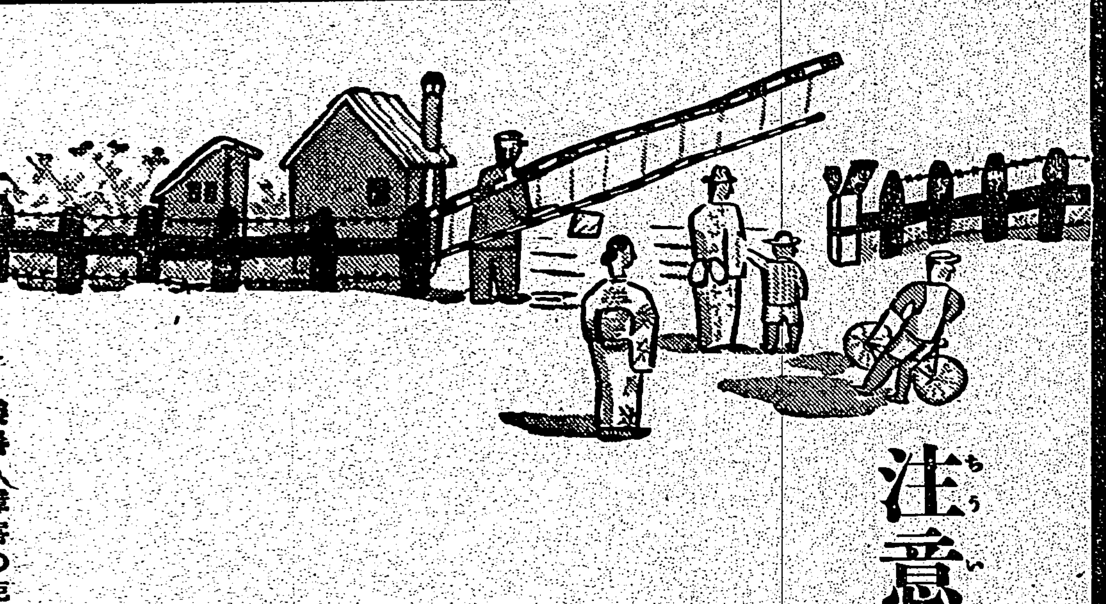

注意・夏負けを持越すな

放つておくと、秋冬にまで害を及ぼす夏負けを、治すなら今です。朝夕この一杯を飲んで豊富な榮養を身につければ、暑さに疲れた躰に元氣は蘇り、日々を健康そのもので過せます

蜂ブドー酒が有する葡萄糖、果糖、鉄分、カルシウム其他の榮養素は、直ぐ吸收されて全身に廻り、活力を補充して疲れた體を蘇らせ…を致ります。

残暑、障害の克服に
蜂ブドー酒

14—78

情熱の飛沫

高見順作 田代光畫

意地(一) (98)

次の日、佐治はスター・レコード會社の宣傳部へ行つた。服花久美子を借りる交渉である。

ところが、交渉の話半ばで「——駄目ですね」と宣傳部長に、いきなり断られた。

初めから、てんで取りあはない風だつたが、馬車馬の勢で佐治に話をさせて置いて、中途でピシヤリとやるのは、いかにも手ひどいやり方だつた。

流石に、佐治もムツとして「駄目と言ひますと……」言葉は、やはらかく言つた。

部長は、それには答へず「君ン所で、旅に使ひたいといふ話は、既に聞いてみたんだがね……」

——それなら、何も意地悪く佐治に話をさせる必要はないのだ。

佐治は、こつちが弱い立場だけ

——宣傳部員たちは、いづれも固唾をのんで、事の成り行きを見守つてゐた。

宣傳部は、谷田部のデスクにのせられて、佐治に敵意を持つてゐた。部長はそれを代表して、佐治に言つてゐる訳だつた。

部屋は珍らしく、しいんとしてゐた。

玲子の打つタイプライターの音が、風機の唸り——それだけが部屋の空氣をゆるがしてゐた。

「すると、僕が宣傳部へ話をする前に、ひとまづ服花さんの都合を聞いた、それが、いけないといふ譯ですか。それで、服花さんを借すに譲いかない、といふ……」

黙るつもりで、佐治が、表面はあくまでおとなしい調子で言ふと「そんなことで、君、借さないといふんぢやない」

部長は、嘲るやうに笑つた。

その手に、佐治が乗つた。それに快哉を叫ぶ風で「そんなことで、借さないといふんちやない、まるで子供の喧嘩ぢやないですか」

言葉は、表面は立派だつた。

佐治は、うつかり陥穽に落ちた自分の迂闊さに、唇を噛んだ。

「實は」

と部長は、勝ち誇つて調子で「服花君を、この夏、會社でもちよつと使ひたいと思つてね。だから残念ながら、君ン所へは借せないんです」

部長はさう言つたが、前の喫茶久美子は、會社からそんな話があるとは、言はなかつた。

おれば、言ふ筈だ……

に、ぐツとこたへて

「服花さんが……」

「さうだ。服花君が、その話を、文藝部から通してきたんだが……」

さう言つて、宣傳部長は鉛筆で机の上をピシピシと——不機嫌をその音からも知らせようとするやうな強さで、叩きながら

「かういふことは、服花君の場合だけぢやない。他の藝術家の場合でも、さうだが——會社に無断で、藝術家と個人的に話をきめるといふやうなことは、絶對にやめて貰ひたいですね」

「それは……」

弁解しようとすると

「服花君の場合は、特別かもしれんがね」

意味ありげにニヤリと笑つて

「いや、特別なら、また話は別だ」

安孫子に眼配せするやうな顔を向けて

「服花君は、公的にも私的にも、今が大事なところだからね。醜聞の餌手をのばされては、會社としても黙視できないといつた意味である。

安孫子は、部長に向つて（しつかり…うんとつらめてやつて下さい。）と慫慂するやうな眼をきら／＼

だつた。

新映畫 松竹京都作品

虹晴れ街道

演出 二川文太郎
原作 宇野信夫
撮影 石川 [illegible]

主なる配役

半次郎 阪東好太郎
眼兵衛 中村政太郎
伊助 保瀬英二郎
おこん 白妙公子
喜之作 玉島[illegible]
醫者 [illegible]
植木屋 岡田[illegible]
同 井上晴夫
同 日下部[illegible]
同 奈良[illegible]

南郷 [illegible]
おぬひ 志賀暁子
おうめ 柳戸[illegible]
太兵衛 坂田チヤー坊
おかね 坪井哲
重右衛門 岡田和子
鬼 尾上[illegible]太郎
 中村吉松

[illegible]しい梅雨も明けてカラリと晴れた此頃の宿、地主重右衛門の邸では娘の婿取りの日も近づいたので植木屋を入れ自慢の庭の手入れの最中、ついそこ迄に見かけたことのない手傳ひの男が木から落ちて怪我をした。半太郎と云つて江戸でも相當の商家の若旦那だが、女に甘くして[illegible]勘當されてから、東海道筋を彷徨ひ今は重右衛門の植木屋の手傳になつて歩いてゐたのがそれにもつまつて植木屋の手傳に今日が初めて、隣の宿から[illegible]にも親切な重右衛門の娘おぬひは半太郎の怪我を心配して手當をしてやつた。それが[illegible]ないのを[illegible]、親切に介抱してくれたのがおぬひだつた。同じ江戸[illegible]合つて流れて来た[illegible]の宿で[illegible]つたおぬひのため半太郎は[illegible]と云ふ[illegible]いのが重右衛門[illegible]になつてゐると知つて無理にも[illegible]と[illegible]たが、その時が愛想がいいので[illegible]けられて[illegible]つた半太郎はおぬひの[illegible]抜けた留守で、あれ程にいたはつてやつたおぬひは未だ幼い娘おうめを残して亡き夫の後を追つてしまつた。

さうしたことがあつてから数年寂びれ果てた宿屋をヒヨツクリ訪ねて来た[illegible]な一人の町人、と見ればおぬひが死んだ後おうめを宗主に[illegible]したまま江戸へ歸つて行つたきり音沙汰もなかつた半太郎の立派になつた姿だつた。あれから彼は江戸に帰り今では[illegible]も許されて立派な商家の主人。そ

の半太郎がおぬひのこと、頼んだその娘おうめの事を忘れかねてせめておうめになりと幸せな暮しをさせたいとはるばるやつて来たのだつた。宿屋の主人に見送られ、おうめと共に[illegible]の日の如り合ひ[illegible]を[illegible]に半太郎が江戸へ帰る、その行手には彼等の前途を[illegible]如く、いと美しい虹の橋がかけ渡されてゐた

登山と教育 (四)

[illegible] 青木繁

私は[illegible]の一四であります。十[illegible]川林学の教授に立つたが、[illegible]から致しまして、我國林業教育の[illegible]、不[illegible]の實際を見るにも明かであります。[illegible]ないに一般林、水産、鑛、工の[illegible]などの教育に比較して我が國民生活の[illegible]、我が國の職業的に[illegible]、しまして悲しく不十分でありまして、今日言はれてゐるのは決して[illegible]ではありません。

ばわれ國民は[illegible]の如く職業的に見られ[illegible]をしてをるのでもあります。[illegible]するところの[illegible]の[illegible]、かに必ゆいのでありまして、[illegible]實際と平行してゐないのでありまず、台湾の[illegible]を見ても明かな如く中學は十四校、生徒数は八千二十五人に對し、實業[illegible]は十一校四千九百人、僅かこの四千五百人の内、千八百四十一人が[illegible]、工業學校の生徒であります。[illegible]工業學校の生徒は中學校生徒数の一割強に過ぎないのでありますが、本島の農業人口は三百八十萬位で總人口五百六十萬の約七割に當つて居ります。即ち我國民の[illegible]であるのであります。私は林業學校を[illegible]、この民族生活の[illegible]と[illegible]の[illegible]とから致しまして、我が國の[illegible]に[illegible]、それは何故かと申しますと、山は一つの生きた[illegible]であり、[illegible]の教育の[illegible]、[illegible]に[illegible]し得べき台湾の[illegible]が[illegible]されてあるからでありますす。台湾の多くの[illegible]を[illegible]ばならないでありますけでなく、歩いて見るのでありまず、山に依つて出来るのであります。山下の[illegible]の[illegible]を知つてをけば、[illegible]の[illegible]が[illegible]とであります。

(1)日本は山國である。山は大衆の[illegible]、特に美的、宗教的[illegible]の[illegible]であり、不[illegible]不[illegible]、[illegible]の[illegible]である。[illegible]登山の間にこの[illegible]が[illegible]せられたい。

(2)登山は老若男女の別なく[illegible]大衆の[illegible]である。[illegible]を[illegible]を[illegible]しながら、而して[illegible]の[illegible]を養ひ、[illegible]、世界の平和確立、文化の進展に[illegible]すべき大日本の[illegible]の大任を背負つて立つべき青少年は一人[illegible]ずつ[illegible]な[illegible]を[illegible]。[illegible]山は[illegible]がつ[illegible]心身[illegible]である。

(3)國防力と經濟力とは人を[illegible]とした車の両輪である。[illegible]、登山によつて生きた[illegible]と[illegible]る[illegible]教育は國家總力の[illegible]でありながら、[illegible]でなく[illegible]れてゐるない。登山はその[illegible]。

た[illegible]、それはやがて[illegible]合の力[illegible]ゐるのでありまく、[illegible]であるのでありまして、私たちの[illegible]とするところであります

かかる意味に於て台湾の登山位[illegible]いものはないと私は思ひますあります。[illegible]、平地の[illegible]にして[illegible]地を中心としまして、世界の[illegible]が[illegible]るに従つて[illegible]、甘蔗、茶、米、バナナ、パイン等の[illegible]を中心とする[illegible]二千メーターあたりは[illegible]、そして三千メーター以上は北海道、[illegible]方の夫々の[illegible]に相當するものが[illegible]られてゐるのであります。殊に太古の生活を[illegible]させる蕃人社會、その[illegible]を其の[illegible]に見ることが出来る[illegible]。且つ山の道路は[illegible]に開けて安全となつてをります。若し夫れ數日を[illegible]山旅であれば台湾から北海道、[illegible]、樺太と旅行したと同じことになるのであります。故に私は地方[illegible]の[illegible]を[illegible]めると共に台灣[illegible]の[illegible]程大なものはあるまいと思ひまして、特に青少年諸君に登山をお[illegible]めする次第であります

五、結言

以上述べましたところをここに要約致しますと

(4)[illegible]の[illegible]を補ふに役立つことが大である。故に[illegible]に[illegible]青少年、若者を大いに山にやつて心身の[illegible]と生きた[illegible]を受けさせて[illegible]たい

(5)[illegible]登山に際しては最小限の配慮と登山に関するいろ／＼な心構が必要で、不用意の為め起るべき[illegible]、危険の豫防に萬全を期すると共に登山[illegible]を最大に納むべきで[illegible]登山[illegible]はその方[illegible]内容である

(附言)

台湾山岳会は大正十五年十一月八日創立以来十四年、此の間[illegible]登山」を[illegible]すること十[illegible]、同「[illegible]」は第十一年目に[illegible]、又同[illegible]の向上を目的とした[illegible]新高登山を[illegible]することを[illegible]、[illegible]に亘り二十四回又は[illegible]に開催のハイキングを[illegible]其の他[illegible]、映畫の[illegible]などを[illegible]、「山岳の愛護」山岳に関する[illegible]、山岳[illegible]の[illegible]に[illegible]本島登山界の[illegible]の為め[illegible]登山界に相當の[illegible]を為しつゝあるのである

本社主催 將棋高段者對抗戰

●七段 渡邊東一 (手番先) ○六段 飯塚勘一郎

恐しき後手の狼狽

觀戰記 八段 金易二郎

（持時間各九時間） 累計 渡邊氏 三十九分 飯塚氏 一時間二十一分

【第三譜】（図は二六飛迄の局面）

○五七銀（廿分） ●四一玉（一分） ○三六歩（一） ●五三銀（一） ○五八角（六分） ●七四歩（六分） ○四六銀（六分） ●五二金（一分） ○三三歩（三分） ●四四歩（六分）

九	八	七	六	五	四	三	二	一	
香	桂		金	王		銀	桂	香	一
	飛	銀				金	角		二
歩		歩	歩		歩	歩	歩		三
				歩		歩			四
									五
		歩		歩					六
歩	歩		歩		歩	歩		歩	七
	角	金		銀			飛		八
香	桂	銀	玉	金			桂	香	九

渡邊（先手）持駒 歩 ／ 飯塚（後手）持駒 歩

何を考へたか

◇後手四一玉と寄つた時、渡邊氏は一十分の考慮の後、五七銀と上つた、別に新局面でもないこの手を指すに、何を考へたのであらうか

◇甲に依れば、飯塚氏は五七銀の手で五八金と上り、後手五三銀の時、先手六六歩と突き、次に六七金と上つて、金矢倉に組むことを考へたかも知れぬが、◇これは後手の作戦として[illegible]、[illegible]の手の作戦としては面白くないが、[illegible]

側に早く四歩を決定し、方針を明示することは、敵に[illegible]の[illegible]形を選ばしめる結果になるから、その[illegible]を[illegible]の結果、思ひ直して五七銀と上つたのであらう

◇後手五三銀と上つて、同形を辿つた時、先手は三六歩と突いて、若干[illegible]の[illegible]作を進めた

◇渡邊氏の四一[illegible]は[illegible]、[illegible]後手は九七、三三[illegible]、[illegible]、互に[illegible]、角、銀、桂、歩と[illegible]して、一大[illegible]をなす[illegible]であつて、[illegible]研究せられ、[illegible]の[illegible]となつて来はれたのである

◇渡邊氏は七四歩と突いて、[illegible]、同形を[illegible]のではあるが、これは[illegible]四六銀と出れば、四四歩と突き[illegible]、五五歩、四二銀、三三歩と[illegible]十分に[illegible]る目的の下に指されたのである

◇この手順で先手四六銀、後手四四歩の時、先手若し三五歩と突けば、後手の[illegible]は[illegible]なる。その[illegible]は

○三五歩●四五歩○同銀●四二玉○四六歩●八八角ナル○同銀●三三桂○三七桂●四五桂○同桂●同歩○同歩●五七桂○七九玉●四九桂ナル

の[illegible]が[illegible]せられ、[illegible]これは[illegible]の[illegible]である。

木村名人講評

先手四六銀は積極的な攻撃手段の表はれだが、[illegible]氏にはその[illegible]から、特に[illegible]のある[illegible]と思ふ。後手四四歩では、同く[illegible]なりを[illegible]六四歩出もある。[illegible]し渡邊氏は[illegible]に[illegible]てその[illegible]に[illegible]せん局面であらう

◇更に先手は、[illegible]の如き[illegible]の[illegible]を[illegible]すべく五八金と上り、渡邊氏が五二金と角を[illegible]形を[illegible]。[illegible]氏は無理に四十分に[illegible]つて、この[illegible]を[illegible]し[illegible]その結果、[illegible]四六銀と上つて、[illegible]四歩と突いて[illegible]十六分、四四歩と突いた時、攻め七分といはれる[illegible]は、三五歩と突いて、[illegible]を[illegible]めた。[illegible]渡邊氏は、如何に[illegible]を[illegible]るべきか

るから、[illegible]は十分に[illegible]せられたい。

メガホン塔

▲八月廿日に[illegible]まで九月九日富士丸の[illegible]の[illegible]を求め[illegible]の[illegible]で[illegible]下さい（[illegible]）▲今回本[illegible]、[illegible]ますから[illegible]に御出下さい（[illegible]）▲[illegible]

もなく[illegible]した[illegible]、何の[illegible]一日は[illegible]に[illegible]に[illegible]より[illegible]を[illegible]十一時頃十、[illegible]のうち[illegible]の子と[illegible]し[illegible]せず三十[illegible]を[illegible]に[illegible]ので[illegible]して[illegible]の方は[illegible]下さい（[illegible]）

台日柳壇

塚越正光選

◇題 [illegible]
◇[illegible] 九月十日
◇[illegible] 九月二日
◇用紙 はがき一枚三句限、住所氏名明記、表面に[illegible]、句、並に[illegible]
◇宛先 臺北市[illegible]臺灣日日新報社[illegible]柳壇係

選者より 課題は[illegible]を以て打切り、[illegible]の[illegible]で[illegible]を[illegible]、[illegible]す（月曜日）から[illegible]

そのまゝの姿で蹲る日が待たれ 基隆 三輪生之助
一人旅 口笛 [illegible] 宜 [illegible]

殘兵の胸に喰ひ入る[illegible] （新ニッポン號の成功）
大と[illegible]を[illegible]手を[illegible] 臺北市 のりしげ
反英の[illegible]で殴られるアッパッパ （反英市民大会）
[illegible] 臺北市 [illegible]
イギリスは憎い奴だと蚊を叩き 臺北市 綾子
郷子の國から[illegible]の[illegible] 淡水街 阿冊
[illegible]に[illegible]の好きなものばかり 臺北市 天歩
白衣着て自分の無[illegible]を[illegible] 臺北市 前田[illegible]
[illegible]をしてみたい[illegible]の[illegible]にゐる

海外映畫短信

△イザ・ミランダのパラマウントに於ける次回作品はジョージ・フイッツ・モーリス監督による「ダイヤモンドは[illegible]」と決定、八月中に撮影を開始する

商況（廿八日）

臺灣正米市場 前場

臺灣正米市公定相場

基隆在庫米 高雄在庫米

臺米現物相場

大阪正米標準値

東京銀行貨株

東京國債前場

東京短期前場

東短取組高

東京長期總取組

大阪短期前場

大阪長期前場

大阪短期取組

大阪砂糖清算前場

大阪砂糖現物

神戸豆粕前場

大阪棉花前場

横濱生絲前場

大阪重要商品

神戸當替

正金建値

東京市中コール

日銀帳尻

島内現株相場

[illegible]

臺日案内

書籍 新設福建省全圖 [illegible]
ヅノー兵書一式 バンド [illegible]
醫院 小林醫院 [illegible]
性病科 永吉醫院 [illegible]
内地土産 桐田の文旦 [illegible] 桐田の冷西瓜
寫眞機 [illegible] ミノルタフレックス [illegible]
時計眼鏡 和田はメガネ専門 メガネ專門日光堂 [illegible]
金融 電話商品券 [illegible]
商品電ワ 高砂三成社 [illegible]
食料品 あわびのうに漬 [illegible]
藥種商 梅肉X [illegible] 淋病は黒焼 [illegible] 喘息にワンカ [illegible]
洋服 純毛、麻、綿、服地 [illegible]
製靴商 靴の[illegible] 納品 [illegible]
雜件 婦人[illegible] 村井商行 組立式の文化卓子椅子 [illegible] 特許商標 岸喜鑑 [illegible] 平戸の揩味噌 平戸のかまぼこ シンガ[illegible] 冷藏庫製作修繕八木 無煙炭とコークスは [illegible] 計理 海野正造 [illegible] 秋蒔新種子品揃 [illegible] カトレヤ實生 [illegible] 素人男工募集 [illegible] 神戸のお泊は ホテル六甲ハウス [illegible]

Bosch
ボッシュ製品は五拾有餘年の貴重なる經驗を有す
優秀なるエンヂンは總て優秀なる部品を必要とし、優秀なる部品は卓越せる高周波研究と其及びユニバーサル技術の製品を必要とす。何卒世界的に優秀なるボッシュ製品の御採用を乞ふ。
獨逸ロバートボッシュ株式會社 日本及滿洲國代理店
イリス商會ボッシュ部
東京市[illegible]
支店 神戸、名古屋、大連、奉天、マニラ
ボッシュ・サービス・ステーション
東京、横濱、名古屋、[illegible]
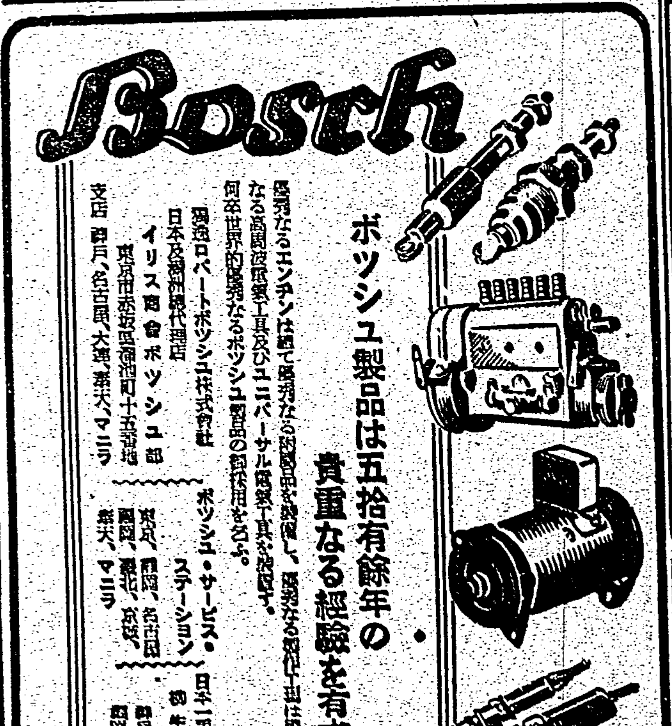

夏の味覺は カクホシに乘つて 美味湧く 清涼料理
カクホシ酢

實驗例
水むし 田虫 二四水

母乳代用・實行品質斯界第一の煉乳
明治メリーミルク
是ぞ國產最優良品
★
明治メリーミルクは常に實行第一と品質の優良と新鮮無比とで、日本內地は勿論廣く海外にまで愛用御の煉乳。されば第一等品です。選擇はメリーミルクとお決め下さい
明治製菓株式會社

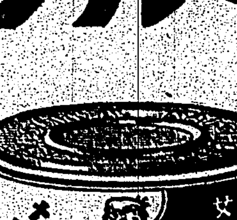

臺灣日日新報
日本夕刊共十二頁

社説

平沼内閣と外交上の責任
新内閣は外政に主力を注げ

一

平沼内閣は、二十八日總辭職を決行した。[illegible]

大命阿部大將に降下
組閣本部は虎の門の霞山會館

【東京二十八日發同盟至急電】阿部大將に對し午後八時二十分宮中より御召しあり後繼内閣組織の大命は阿部信行大將に降下した(號外再錄)

【東京二十八日發同盟】後繼内閣組織の大命を拜した阿部大將の組閣本部は虎の門霞山會館と決定した

御下問に奉答申上ぐ
老公、内府意見の一致を見

陸相に多田中將
三長官が協議の結果推擧

【東京二十八日發同盟】陸軍では陸相後任に關し陸軍三長官の間に協議の結果目下〇〇方面要職に在る多田駿中將を推擧することとなり二十八日飯沼人事局長は空路〇〇に赴き交渉を行つたが多田中將の受諾は確定的と見られる(既報磯谷中將は誤り)

新内閣への要望
重視される陸軍の態度

湯淺内府に挨拶
阿部大將私邸に入る

下馬評に上る閣僚

書記官長には遠藤柳作氏説

新秩序建設に邁進する強力内閣を熱望
中國臨時政府極めて冷靜

和戰の鍵はヒ總統
萬一英の回答を一蹴せば
英佛は今月中に宣戰布告?

佛首相の提案をヒ總統が拒否
正面對峙の獨對英佛

獨逸に食料其他の配給實施を公布

外交通は悲觀説
英伊交渉も有望でないと

香港のドイツ人總引揚げ

生活必需品に獨は統制斷行

爆發か不發か
注目される伊の動き

伊が斡旋に乘出す
チアノ外相ローマを出發

日伊親善搖がず
伊大使有田外相に申入れ

陸外兩次官協議

南寧、柳州を爆擊

滿洲國朝野は
諸政策の强化を期待

擱坐炎上せしめた敵の戰車百三十臺
十九機を擊墜

獨佛交渉の經過を佛政府が發表

人事

第一書房 戰時體制版 各冊78Sen

弓館芳夫譯 西遊記 野口義惠裝幀 四六判 定價七十八錢

奇想奔放にして宛ら天馬空を往くが如く凡ゆる形容詞を超越したユウモア!! 支那にして初めて生れ出た代表的傑作小說!!

「千一夜物語」の魔術使も兜を脱がずにはをられない孫悟空の活躍!! 萬里の長城や大同の石佛と共に、支那が我々を驚かせる小說はこれだ。「西遊記」を讀むと人間の世界が小さく見え、笑ひのなかにこの人生を達觀する事が出來る。而も一度讀み始めたら忽ち興味に加速度が加つて讀み了へるまで絶對に手放す事が出來ない傑作だ!!

レイモント 阿部知二譯 農民
ノーベル賞を受けた農民文學の巨作。自然と人間との密接な關係を細微に描破し示唆多き本書の如きは稀れだ!!

新刊 レイモント 農民 第一部秋の巻 好評發賣中 第二部冬の巻 新發賣

第一書房戰時體制版 各冊七十八錢
倫理御進講草案 杉浦重剛
大川周明著 日本二千六百年史
パアル・バック 新居格譯 大地
林 権助述 わが七十年を語る
小泉八雲著 神國日本
川田順著 幕末愛國歌
高神覺昇著 般若心經講義
山田靈林著 禪學讀本
田部重治著 山と溪谷
土田杏村著 人生論
土田杏村著 戀愛論
中里介山著 大菩薩峠
ケルレル 若き魂
林房雄著 大陸の花嫁
林房雄著 青年
林房雄著 壯年
鐵田研一著 石川啄木

第一書房 新刊
豐田三郎著 北京の家
片岡政一著 源泉控除稅
伊藤康安著 禪と社會
諸江一郎著 山とカメラ
下村海南著 朝鮮・滿洲・支那
吉田絃二郎 童話選集 山の子海の子

政變と經濟界の觀測

阿部新内閣に期待

戰時經濟體制は强化せん

【東京二十八日發同盟】財界では平沼内閣の總辭職は既に豫想してゐたところであり、極めて冷靜の態度を持してゐるが阿部大將に對する大命降下については同大將が圓滿なる人格と識見を有する頭腦の持主なることに信頼し同大將は擧國的體制を强化、内外難政の一新に邁進するものと期待し好感を以て迎へてゐる、而して財界と直接關係ある財政政策は既に總動員法その他の發動により…

大戰時經濟體制の强化が行はれてゐるので、新内閣もこの方向に向つて一層政策の强化に努力することは明らかであり、財界としても十分これに對處する覺悟と用意を持つてゐる、ただ新外交政策については自主獨往の强力外交を… 東亞新秩序建設に邁進せんことを期待してゐる

島内では大歡迎

平沼内閣總辭職は經濟界方面では既に見透しを附けてゐたことでもあり、獨ソ協定成立を契機とし大戰前夜の觀ある歐洲問題より手を引き我國は獨自の立場に還り興亞新秩序建設に邁進出來ることとなつたので… 經濟界では寧ろ好感を有して居る矢先とて何等動搖の色もない、後繼内閣組織の大命が阿部信行大將に降下したことに對しては經濟界に關心の深い同大將の事とて一般に非常な歡迎の意を表してゐる、特に本島では同大將が台灣軍司令官…

當時官民間と密接な連絡をとり台灣の事情に精通してゐるので歡迎されてゐる

× ×

政變に對する本島經濟界の觀測は左の通りである

外交は出直しても

事變處理が眼目

財經政策の大本は變るまい

臺銀理事 山本健治氏談

吾々門外漢には政局問題は専門外でよく判らない、然し平沼内閣の… [illegible]

[illegible]

平沼内閣は

大きな仕事をした

山下三井支店長談

平沼内閣が突如總辭職したに就ては國際情勢の一變を契機として更始一新を期する意味もあらうが、現に平沼内閣としては大きな功績を殘したものと私は見てゐる、それは對歐策につき態度を誤らなかつたことである、勿論ドイツがソ聯と結んだことは一般の意表に出たわけで、英佛更に角佛はソ聯と關係を持つてゐるだけにソ聯に裏切られた憾があらうし、我が國からも防共の趣旨に背馳する此の獨ソ協定につきドイツへ抗議を持込んだことも當然である、今からみると不信極まる之らの國に對し…

阿部大將は適任

臺灣とは密接な人

臺灣商工會議所副會頭 木村泰治氏談

後繼内閣組織の大命が阿部信行大將に降下したが、同氏の人格手腕については世間のよく知るところで、政治に就ても兵營局長、次官時代から練れてゐるところだ、温容な風格の内に鋭い見識を有し此緊迫した國際情勢、國政多端の今日、ともすれば…

阿部さんに大命が降つたさうで、…[illegible] 台灣商工會議所の木村副會頭を台北鐵道ホテルに訪へば左の如く語つた

…秋には國民精神總動員のことを考へて居られた、當時軍司令官時代には民間に親交を求められたので軍部と民間との關係が非常に親密でした、又經濟に關する研究も深かつた吾々はあの人なら必ずや難局の衝をよく果されると思ひます

内外地を通算して

産米一億六百萬石

小麥も二百萬石增産追加

農林省では、内外地を通ずる戰時食糧の增産計畫を恒久化すべく所要經費を明十五年度豫算に計上大藏省に要求中であるが、この計畫を前年度と比較して見ると次の如くである、先づ、主要食糧の增産計畫から觀ると米は本年度六千三百四十六万五千石を基礎數量として四百石を增産し、…六千七百四十六万五千石とし十五年度には生産目標を七千一百万石としてゐるから、十四年生産目標より三百五十三万五千石の增産となり、朝鮮の生産目標二千五百万石、台灣一千万石を加へた内外地生産目標は一億六百万石とな…

[illegible]

歐洲不安と

爲替對策

東京では廿九日から實施

【東京二十八日發同盟】東京市中爲替銀行では二十八日歐洲政局不安に基き爲替對策につき協議した結果左記取極めを決定二十九日より實施する

一、對米協定レートの先物相場を…

二、輸出爲替買取相場をロンドン…調和せしめる

三、別附手形に關する…

外貨取引制限

英政府が發表

【ロンドン二十七日發同盟】英國…[illegible]

時局を反映して

電燈電力需要は增進

(上)

總會席上 加藤社長の演述

[illegible]

大成火災總會

藤江醇三郎氏 取締役に就任

[illegible]

新竹貯銀開業

初日から盛況

[illegible]

臺電の總會終る

配當七分据置可決

八條監事は重任

[illegible]

彰化の買蔗價格

割增金を收穫時期に改む

[illegible]

内外商況欄

(廿八日)

米期

全國稻作稍々良の

發表も市場に刺戟薄

堂島雜觀

[illegible]

米界餘聞

[illegible]

砂糖

手詰商内のみで自廉値

[illegible]

株式

後繼内閣待ちに

新東始め落着商狀

兜町前場況

[illegible]

兜町後場況

[illegible]

財界 株界

[illegible]

《北濱展望》

[illegible]

島内商況

臺灣正米市場

[illegible]

大連特産前場況

[illegible]

神戸穀肥相場

[illegible]

大阪製粉・油

[illegible]

下關麥粉相場

[illegible]

大連特産前場

[illegible]

大連特産出來高

[illegible]

大連特産荷動高

[illegible]

絲況

大阪棉花後場

[illegible]

横濱生糸後場

[illegible]

東京短期後場

[illegible]

東京長期前場

[illegible]

東京長期後場

[illegible]

大阪短期後場

[illegible]

大阪長期後場

[illegible]

島内現株相場

[illegible]

東京火災保險株式會社 [illegible]

第四十七期營業報告 大阪商船 [illegible]

日本郵船 出帆 [illegible]

辰馬汽船 出帆 [illegible]

大連汽船 出帆 [illegible]

臺灣興業信託 [illegible]

工事入札公告 總督官房會計課 [illegible]

公認 臺北秋季競馬 九月二日(土)三日(日)四日(月) 九月八日(金)九日(土)十日(日) 主催 臺北州畜産會

小兒科 信生堂醫院 [illegible]

福神丸 [illegible]

きすやみの 福ゼカ薬 發賣元 台北 南門藥局

デルビーは 慢性胃腸藥

かやと布團の月賦を始めました 呉服は藤井

間諜嫌疑で死んだ 陳美儀を偲ぶ (二)

遺兒もまた母終焉の地に

李主榮

△

渡臺してから彼女は夫に伴つて便利屋になり、厦門と台湾の間を往來して商賣をした。その間厦門に於て色々の知己をつくつた。三十の時、遂に思ひ切つて、商賣を臺北に廻り、養女と梅花を連れて厦門に渡つた。渡つた當座はやはり便利屋を營んでゐたが、その内に、彼の地の勢力者に近づき、これを動かすのには、女商賣に限る事を覺とり、恰度養女を二人連れて行つてゐるを幸ひ、早速藝者に仕立てて、その上新しい女を抱へ藝者屋を始めた。勿論、彼女自身も陣頭に立つて客扱ひの采配を揮つた。そこは、それ昔鍛つた杵柄、かてて加へて、持つて生れた侠火の氣性と、妖艶な容貌が忽ち厦門の人氣を呼び、見る／＼裡に有名になつた。その上、この商賣には付き物の暗黒界の顔役を與へるやくざ共を巧に押へ、彼等の間に斷然睨を利かし、姐御として何時の間にかこの方面にも確固たる地位を築くに至つた。

即ち、彼女は有名な厦門の十八親分の随一として、花柳界にばかりでなく、暗黒界にも、女王の如き勢力を以つて君臨した。

△

斯くの如く荒くれ男を手なづけ得た彼女は、今度は彼地の上層階級へ觸手を延ばし、國民政府の要人大官に近づいては、彼女一流の手腕と魅力を發揮して、彼等を自家薬籠中のものとした。彼等厦門の當路者連は蟻の如く、彼女の許に集り、競つて、彼女の店に出入した。これ等大官の中には、彼女に相當現つを抜かした厦門山守備隊長高中尉を始め、漳州師長黄濤、厦門市長李時霖、厦門海軍司令陳國寧等が居る。彼女は、巧妙に彼等を操り、自由に彼等の私生活に入り込むのみならず、彼等の公的生活をも窺ふ事が出來た。彼等支那大官連は彼女の家で遊ぶは勿論そこで、天下國家を論じ、政治の機密を語つた。從つて彼女はいともた安く、彼等の政治的機密に觸れ得たのである。否、更には、彼女の意見も採用されるやうになり、間接的に、支那政治の一端に參加するに至つた。即ち彼女の意見通り女の身を以つて、よく側面より時の勢力を左右し得た訳である。彼女が大陸に渡つた目的は實は茲にあつたのである。彼女の得意たるや思ふべしである。

△

彼女が如何に厦門政界に勢力があつたかは、その後、支那官憲が遂に彼女の息の掛つてゐる暗黒界に對する取締を始めたのを見ても判る。兎に角大したものであつたのである。台湾人にして、しかも女性の身で、大陸に斯る權力を揮ひ得たのは、彼女が最初で、彼女の非凡なる器量はこれに依つても十分察知出來る。されば、その後日支關係が惡化し抗日、排日運動が盛んになり、日本人に對する迫害が惡化してからも、彼女のみは例外で、從來の如く、彼等の間に出入し、彼等の好遇をほしいままにした。日支間の風雲が更に急を告げ遂に戰火を交へるに至つても彼女は依然として、その地位を守り得たが、既に或る事を感じ、一大決心をした彼女は、もう我が身の安全を保つのみを以つて滿足せず、彼女の恵まれた境遇を利用して、進んで國家の為めに盡さん事を誓ひ(六十八字略)、一度は、引揚民と共に台湾に帰つたが、更にかの地に渡り、或ひは香港に、或ひは厦門に、目覺ましい活躍を續けた。

△

支那軍(三十字略)は隙ひを待ち出し確固たる證據もなしに彼女を檢挙して了つた。そして日探といふ嫌疑で、彼女を裁判に附し手を換へ品を變へて彼女から何か引き出さうとしたが、勿論彼女の事であるから、尻尾を掴まれるやうな事はしない。かうなると、今迄御として、心服してゐるだけに、今度は畏るべき仇敵として、極度な疑惑と物々しい警戒で、彼女を危險視し、彼女を此世より除かなければ、どのやうな大損害を自分の國に與へるか知らないといふ恐怖心から、無理矢理に彼女にスパイの罪名を被せ、又大仰な声明書を出してありもしない罪状を列挙して天下に發表し、前記の如く去年の十月九日鼓浪山の刑場に於て、無慘にも彼女を處刑したのである。この辺の出鱈目な遣り方は、如何にも、支那式で唐突であるが、どんなに支那軍が彼女の存在を怖れてゐたかは、この周章狼狽な處刑振りで十分察はれるのである。實際、刑を執行する支那軍よりも、處刑される彼女の方が遥かに落着いてゐた事は、眞實である。

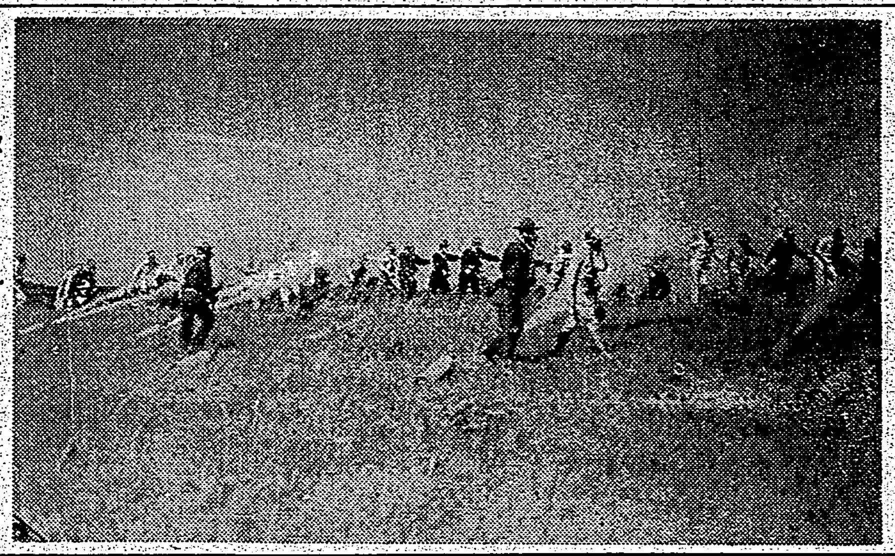

大戦に備へて アメリカでは猛烈なガス演習

潭口の渡船場

染浦三郎

海口から〇キロ潭口と云ふところに渡船場がある、見るからにのどかな内地の田舎を思はせる靜かな川の情景だが其の実甚だ物騒なところ、ついこの間も友軍の警備者を出したところだし、この道のかへりではあるが、私も最初に匪賊に遭遇して暑い野原に立往生して、機銃の音をきき乍ら、我軍がまるで兎狩りの様に山の中を逃げる敵を追かけて行く光景をまのあたり見たのもついこのさきである

ここは赤裸に曝した元氣な工兵隊が二台の浮舟で次から次へと自動車ごと手なれた動作で向ふ岸に渡して呉れる

大陸發展と海軍力 (二)

★海軍省海軍軍事普及部

天智天皇がまだ中大兄皇子として皇太子で在らせられた時であつて、御母の 齊明天皇が御年六十八歳の御高齢を以て、百済救援の為御親ら九州の朝倉宮に御下向になり、皇太子も御供をして居られたのである。然るに 天皇はその年に崩御あらせられたので 天智天皇は喪服を着けられた儘で、この大事件の處理を遊ばされた次第である。

唐軍には歴史に名高い百戰錬磨の名將蘇定方があり、唐將劉仁軌が戰船百七十艘を率ゐて白村江口(錦江)に陣した。我が水軍は之と戰ふ二日遂に力及ばずして、溺死するもの數なく殆ど全滅し、我が海上權力史上唯一の慘敗記錄を留めたのである。

支那の戰史は『倭兵と白江に遇ふ、四戰皆捷ち、其の舟四百艘を焚き煙焔天を灼く、海水皆赤し』と謡り、我が日本書紀も『官軍敗續し、水に赴きて死するもの衆し』と、率直に敗戰の事實を認めてゐる。

×

任那日本府が滅んでから既に百年、その間これが回復は一日も忘れられたことはなかつた。聖德太子も熱心に船を造り、海上兵力の建設に力を盡し給うた 推古天皇の時には二度まで新羅を伐つて武威を示されたが我が水軍が引揚げると直ぐ後から叛くと云ふ状況であつた。これは 神功皇后時代の如く、朝鮮海峡の制海權を完全に掌握してゐなかつた為に外ならないといへよう。

×

最後に 天智天皇英邁の資を以て歴代祖宗の遺志を継で努力を傾注し給うたが、一度喪失せる海權は再び還らず、この敗戰の結果として、百濟の制海權は全く彼の手に帰し 神功皇后の偉業は空しく白村江口の泡と消え失せ、我が國はここに大陸政策を全く放棄するの止むなきに至つたのである。

かくて過去數百年築き上げた我が大陸發展の礎石は崩壊し、我が國運は次第に衰へたのである。

この敗戰は實に海國日本千年の運命を決定したものであつた。

海軍力なき海國の運命は悲慘である。海洋精神を喪失した我が國民は小日本の殻に立籠つて只國防事を事とするやうになつた。

海を忘れ、進んで攻めることを忘れてしまつた我等の祖先は、攻撃が最良の防禦であることを知らず、我が海岸線を以て國防の第一線と心得るやうになつた。曾ては九州鎮守を任とした大宰府も外敵防禦の本部と化し、壹岐、對馬を初めとし、九州の沿岸には所々に城塞が築かれたのである。

惠美押勝の外征計畫

その後 淳仁天皇の時、藤原仲麻呂(惠美押勝)が、再び大陸政策を樹て、水軍の整備を實に遠進し、將に外征の壯挙が決行されやうとした時、不幸にして二大障碍に逢着して雄圖は空しく一片の夢跡に帰した。即ちその一つは旱魃に困る國内經濟の破綻であり、一つは妖僧弓削道鏡あつて政治が亂れ、押勝が彼を除かうとして却つて誅せらるるに至つたことであつた。爾來數百年の間我が國には海軍なく、國民は惰々として大陸文化に耽溺し、海洋精神を喪失し、内憂外患交々到り、國内は兄弟墻に鬩ぐの醜状を演じて行つた。

そして兵馬の大權は武士どもの横奪する所と歸し、武家政治の端を開いたのである。

備考 押勝の軍備計畫は、北陸道八九艘、山陰道一四五艘、山陽道一六一艘、南海道一〇五艘、計五〇〇艘の軍艦建造に之に要する武器の製造及兵士の養成であつた。

元寇の國難

淳仁天皇の朝、將に成らんとした大海軍の建設が一朝にして瓦解して以來、國内には内亂相次いで起り、外からは渤海國、新羅、刀伊等の入寇を見、その都度辛うじて防禦し敵軍を撃攘し得たとはいふものの、進んで敵を攻むるの氣力なく、專ら海岸線の防備に汲々してゐた有様であつた。かくて平安朝、源平鬪爭時代を經て北條氏の世となつた時、天は一大鉄槌を我が國民の頭上に加へたのである。元寇の國難來、これ日本國民にとつては眞に好個の一大試練であつた。

海外小話

新大陸の發見はコロンブスに非ず

北米大陸は一四九二年コロンブスによつて發見されたことは既に定説となつてゐたが、この事實を覆す眞の新大陸發見者ノールウエイ人レイフ・エリクソンの銅像がこの程ニューヨーク市ブルックリン公園に建立され目下訪米中のノールウエー皇太子オラフ殿下及びマルタ妃殿下、ニューヨーク市長ラガーディア氏を始め多數參列の下に盛大な除幕式が挙行された、エリクソンの銅像の表には『ノールウエー人レイフ・エリクソンは西暦一〇〇〇年北米大陸を發見す』と刻まれてゐる通り、エリクソンはグリーンランドに於けるスカンヂナヴイア人移住地の創設者であると共に疑ひなき最初の新大陸發見者である、エリクソンは十世紀末父と共にノールウエーよりグリーンランドに船で移住し來つたが、偶々近海を航行中暴風雨に遭ひ針路を間違へ未知の北米大陸の一部に漂着、一九〇〇年始めて新大陸に一歩を印した、其際彼の父に見せるため新大陸の地形の略圖を作りグリーンランドに帰つた、其後この新大陸の地形略圖はエリクソン家に保存されてゐるといはれ、新大陸の名前もエリクソンが新大陸に上陸した際葡萄の木が繁茂してゐたところから『ヴインランド(葡萄の地)』或は『ワインランド(葡萄酒の地)』と稱してゐたといふが、恐らくエリクソンが發見した新大陸の一角は、現在のノヴアスコチア半島附近と見られ試に學者の間にエリクソン米大陸發見説が有力となつてゐる。

火野葦平著

花と兵隊

出版界の奇蹟・兵隊三部曲の超高速度的賣行!! 堂々完結篇出づ

發刊に際して著者は全篇にわたり筆を入れました。

電報だ 電話だ 速達 ひつ切りなしの追加 註文! 増刷、増刷 轉手古舞ひの!!!

最寄の書店品切れの際は直接本社にお申込下さい。

裝幀 中川一政 挿畫 中村研一 定價壹圓 送料九錢

東京芝區愛宕町 改造社

ロジェ・マルタン・デュ・ガール作 山内義雄譯

第四卷 美しき季節 下卷 愈々發賣

四六判・二四八頁・高雅裝 定價一圓 送料十錢

近來稀有の文學として、また眞の小説として絶讃を博してゐるこの明快な大作は、純文學の理想、純文學の面白さ――と云つたものを惜氣もなく、まぶしいまでに與へてくれる。大戦前フランスのブルジョワ社會の安定せる風景、その息苦しいまでに整つた秩序の故に青春の健全な生育を阻まれ、反抗兒と化した少年ジャックの波瀾多き生涯は、この『美しき季節』に入つてどんな風に展開してゐるか、そして兄のアントワーヌは、親しい友のダニエルは? 物語の素晴しい發展と共に、山内氏の詩情に富んだ美しい譯筆は生彩を加へ、原作のモティフを感じさせつつ、讀者の眼を疲れさせないであらう。

全十卷の大長篇小説 チボー家の人々

試練十四年にして完成せる超大作!

第一卷 灰色のノート 第二卷 少年園 第三卷 美しき季節(上)

續刊 第五卷 診察 第六卷 ラ・ソレリナ 第七卷 父の死 第八卷 一九一四年夏1 第九卷 一九一四年夏2 第十卷 一九一四年夏3

各卷 定價一圓 送料十錢 四六判三百頁内外高雅裝

山内義雄譯 ジイド作 贋金つくり ジイド作 狹き門 ルイ・エモン作 白き處女地 フイリップ作 母と子 ロマン作 或る男の死 ブルジエ作 弟子

エーヴ・キュリー著 川口・河盛・杉・本田共譯 キュリー夫人傳 文部省推薦 八十八版發賣

東京市神田駿河臺下 白水社 振替東京三三二八

夏の胃腸衰弱の原因と 惡疫・夏まけの予防法

過勞 過食 過飲

何故夏は胃腸が弱るか―

御承知の様に夏は湿氣と暑氣のため、誰でも一應は胃腸衰へ、食慾の不振消化力減退が起りますから、一寸の喰べ過ぎ飲み過ぎが頑固な胃腸病となり易い所へ一方では新陳代謝が盛んで、體力消耗が著しいのですから、到底榮養や體力の收支は償はずドン／＼夏まけ夏痩せとなるのです。

夏まけは病氣を誘發する―

健康の夏と申しますが、こうして身體が弱れば刺戟は却つて強烈過ぎますから益々衰弱してウツカリすると結核誘發、惡疫感染の因となり、病身の方は最惡の状態に陥つたり、また普段健康な御子様なども急に生命とりとなつたりすることがあります。

ビーゼットで豫防が肝要―

ですから夏は、保健衛生上からも、また衰弱胃腸を振起するためにも、酵母劑の十數倍の効果を誇る強力胃腸榮養―消化ホルモンビーゼットの愛用は絶對缺かされません。

試藥進呈

ビーゼットは、慢性胃腸病の治療に、また消耗性疾患の食慾増進、榮養増進等には、既に廣く愛用され生きた證據として効果を賞讃されてゐるのですから、夏の胃腸衰弱や夏まけ、夏やせなど驅逐するのは何でもないのです。含有さるゝ強力消化ホルモン、ビタミンB、グルタチオン等が、如以に貴下に役立つかは、服用で一目瞭然です。

喜びに人生觀一變 東京市赤坂區 小林樣

私事一昨年九月大腸カタルに罹りやられ、約一ケ月は病床にゐたのですが、其後何時までもハッキリせず、再發する事も二度三度ではありませんでした。ところが昨年ビーゼットを藥店より買ひ服用の結果、約一ケ月にして意外の効果を擧げ、食慾は増進し體重の十四貫を遥かに越へ、今では十五貫三百匁にもなり、人並以上健快に働いて居ります。

一日數錢で効目十數倍 二十二日分 一圓廿錢 五十日分 二圓五十錢 約三月分 五圓五十錢 全國有名藥店にあり

ビーゼット本舗 榮養化學工業株式會社 東京市品川區

BZ 醫學博士 藤巻良知先生創製 代理店 藤田商店

強力胃腸榮養 消化ホルモン 新劑 ビーゼット

原料香水 オリヂナル香水

日に二三滴の身嗜み!

生々しい體臭は不愉快であり非禮です……

原料香水オリヂナルの馥郁たる薫りはほんの數滴汗ばんだ體臭を消して すが／＼しい氣分となります これぞ世界の名花三十八種の活々した調合の効果です

小瓶 六十三錢 中瓶 一圓二十六錢 大瓶 二圓五十二錢

東京市日本橋區水天宮前 本舗 株式會社 安藤井筒堂

お望みの匂ひを御自分でお作り下さい!

趣味の薫り オリヂナル ローズ オリヂナル リリー オリヂナル バイオレット オリヂナル ヂャスミン オリヂナル ヘリオトロープ

それ／＼個性のある芳香ですが色々と調合して皆様の趣味にあつた匂ひをお作り下さい

空に殘れる（98）

尾崎士郎作　高木清畫

（禁上演）

秘　書（十五）

信作が東京驛に着いたのは「つばめ」の到着時間には三十分ちかくも間があつた。彼はしばらく待合室のベンチに腰をおろして、暇のとりとめのない騒々しさに身を委せたやうなかんじで眼をつぶつてゐた。

何処からともなく、日本中のいろいろな方言や訛が聞えてくる中に、彼の郷里の薩摩弁がはつきりと聞きとられた。

どんな人が話してゐるのだらう——ふと故郷を思ふ心が湧きのぼるのを感じて彼は眼を開いたが、話してゐる人は何処にゐるのかわからなかつた。

その時、不意に、天井の一角に設へつけてある擴声器が次の發車列車の時刻を報じた。腰をかけたり立つたりしてゐた人々の群が急にざわざわと動きはじめた。

信作もその流れに捲き込まれて改札口を入つた。何処かに本郷が來てゐやしないだらうかと思つて見廻したが、何処にも見えなかつた。

間もなく、轟音を壓倒するやうな盛音をたてながら特急「つばめ」がホームにすべりこんできた。信作が、徐々にスピードをゆるめてゆく列車の窓に氣ぜわしなく眼を配りながら後部の方へ大股に歩いていつたとき、

「おい桜山、ここだ、ここだ！」

一等車の窓から聞覚い堀部武重の声が呼びかけた。

「あ、お歸りなさいまし」

信作が窓へ近寄らうとしたとき慌しく階段を驅け上つて來た男が信作を押しのけるやうな恰好で堀部のゐる窓に向つてお辭儀をした。主任の本郷だつた。「——お疲れで御座いませう、お荷物はこちらへ頂戴しませう」

「わざわざ迎へに來んでもよかつたのに」

堀部武重は大ざつぱな身振りで本郷に會釋してから、中型のボストン・バッグを信作に手渡した。信作は默つて荷物を受取るとぴよこんと一つお辭儀をした。

堀部武重はホームに降り立つと改めて挨拶を始めた本郷を手で制しながら、

「——それはさうと、今日の英米クロスはどんなだつたかね？」

つまらん挨拶はよせ、といふやうな調子だつた。

本郷はハンカチを出して額をこすりながら、

「この二三日ずつと保合で御座います、何しろ材料も今のところ出拂つてしまつた形ですから」

「ほう、ちや正金の建値も変らんね？歐洲はだいぶん動いてゐるやうだが、影響はないのかな？」

「何しろ材料が——」

本郷は同じ言葉を意味のない笑ひで濁すやうにして口籠つた。堀部はそれを見流して、横に立つてゐた信作に向つて言つた。

「わしは腹が空いとるんぢやが、まだ驛の食堂に何ぞ食ふものがあるぢやらうな」

「ええ、ありますとも」

本郷が急に元氣を取戻して、先に立つてホームの階段を降り始めた。

信作が呆氣にとられた顔つきで立つてゐると、堀部武重が、

「濟まんが荷物を持つて家まで一緒に來てくれんか、ちよつと話もある、——何か都合の悪いことでもあるのかい？」

こだはりのない声で笑つた。

ラヂオ

朝　【六・二〇】朝の挨拶、ラヂオ體操、朝の音樂（レコード）獨唱—歌劇「マルタ」美しき夢の如く（フロートー作曲）喜歌劇「ウインザーの陽氣な女房達」家庭は森に歌ふ（ニコライ作曲）ペーター・アンデルス、愛しき人（ロムベルグ作曲）アウリツキ ラウタワーラ【七・〇一】朝の修養（京都）【七・二〇】コトバの講座　臺中（第九講）國語問題の一考察（終）山崎睦雄【八・〇〇】ニュース【九・二五】內臺定期船富士丸基隆入港時刻及接續列車時刻【九・四五】家庭園藝講座（臺北）（第二講）雜菜の榮養…志佐誠【一〇・一五】家庭料理獻立（臺北）第三高等女學校白石梅子案　一、烏賊の磯邊燒　二、寄せ豆腐の清汁　三、野菜の甘煮（臺南のみ）臺南第二高等女學校中村宗次案【一一・〇〇】肉豚取引相場（臺北）日用品小賣値段、職業紹介事項（各局）

晝　【一一・二〇】臨時官報ニュース【一一・五九】正午の時報（東京）內臺定期船富士丸基隆入港時刻及接續列車時刻、公示並告知事項、局報、午後の放送番組（各局）【〇・一〇】晝間娛樂時間（レコード）愛國歌—海原日記（五味八朗作詞、中山晋平作曲）四家文子、南邦雄、ここも日本だ、日の丸だ（深田猛作詞、中山晋平作曲）新田八郎、歌謠曲—廣東進軍抄（薮田義雄作詞、飯田信夫作曲）徳山璉、麥と兵隊（とらんしつと詩社同人合作、佐々木俊一作曲）鈴木正夫、海越えて（宮本吉次作詞、明本京靜作曲）早川良三、海と男（東辰三作詞、飯田信夫作曲）波岡惣一郎、男まどろす（佐伯孝夫作詞、三宅幹夫作曲）新田八郎、青いチョコリ（同右）平井英子【〇・四〇】ニュース【一・一〇】臺灣正米相場前場【一・四〇】ラヂオ體操【三・〇〇】ニュース【三・三〇】福建語ニュース【四・〇〇】臺灣正米相場後場【五・三〇】ニュース【五・五五】子供のニュース（臺北）龍山公學校（五年）林氏芜【六・〇〇】子供の時間（東京）ラヂオ理科教室（五）子供のテキスト第四十四頁—珍しい石のいろいろ…指導—橋本爲次他、兒童【六・二〇】子供の新聞（東京）【六・二五】講演（東京）訪日の感想…臺灣特別市長李思賢、通譯張修榮【六・四五】青年の時間（臺北）青年團員としての悦び…和尚州女子青年團員陳氏阿琴【六・五五】カレント・トピックス（東京）

夜　【七・〇〇】子供の時間（臺北）子供圖書館ニュース「新満洲文庫」のおはなし…上森大棹【七・二〇】國民歌謠（東京）大槻一等水兵（武井大助作詞、朝永研一郎作曲）指導—澤崎定之、合唱オリオンゴール、伴奏—東京放送管絃樂團【七・四〇】講演（東京）【八・〇〇】管絃樂（大阪）大阪放送交響樂團、指揮—エマヌエル・メツテル　一、前奏曲、交響詩第三（リスト作曲）二、ハンガリー狂詩曲第二（同右）【八・三〇】時局演藝（東京）わしが奉公日（乾新一郎作）おぢいさん—加藤精一、菊江さん—美鳩まり【八・四〇】青年の時間（東京）時局は如何なる青年を要求するか　小畑源之助【九・〇〇】物語（東京）太閤記　四（矢田挿雲原作）徳川夢聲【九・三九】九・四〇時報（東京）【九・四一】小唄（臺北）一、會ふて別れて　二、話しらけて　三、正調博多節…唄富鶴、三味線小大【九・五〇】詩吟（臺北）福井蘇洲　一、國民精神總動員（本宮三香作）二、皇軍の詩（本宮三香作）三、逸題　四、櫻花詞（逸名）【九・四一】ハワイ音樂（臺中のみ）臺中ハワイアンズ、ビックギター佐藤秀男、ハワイアンギター林清助、ダブルバス中川良男、ウクレレ林榮助　一、エリリウ・エ　二、アレコキ　三、アロハ・オエ　四、メリヒニ・メリ　五、ハワイアン・パラダイス　六、ハワイの夢　七、ホノルルの月【一〇・〇〇】福建語ニュース【一〇・二〇】放送局編輯ニュース、新聞社提供ニュース、公示並告知事項、局報、明日の放送番組（各局）

科學小話

ガンヂス河口の三角洲は面積四四、〇〇〇方粁、ほぼ我九州に同じく、處によつては揚子江下流よりも人口稠密、交通頻繁であるといはれる。

×　×

コロラド河に竣工したボーカーダムのために人工の湖が出現したがこれはハヴアス一湖と命名されることに決定した。モハヴ・インデアンの言葉で青いといふ意味である。

×　×

アメリカで近頃人氣のある發明は織物類に防水、耐光性を與へる新染料、これを接合劑として使ふこともでき、アイロンでプレスするだけで、縫ひ、綴合せ一切不要といふので評判がいい。

×　×

米国氣象局の發表によれば、近年天候に關する民衆全體の關心は次第に強くなる傾向を示してゐる

×　×

キニーネの原料規那皮をとるキナ樹は南米の特産物で南洋のジャワでも栽培してゐるが最近ベルギー領コンゴでその移植栽培に成功した。

×　×

アルゼンチンの首都ブエノス・アイレスは最近の調査によると人口三、三〇四、〇〇〇で、紐育につぐアメリカ大陸第二の都會となつた。南半球では（郊外をも含めて）以前から一位を占めてゐる。

×　×

世界最北の植民地は十世紀に建設されたグリーンランドのレルウニイ植民地で、北極圏（北緯六六度半）を去ること四五〇マイル（七二四キロメートル）の地に古代北歐文字で記された碑文が殘つてゐる

×　×

イギリス政府は国内の大工場に對して警告を發し、從業員五十名につき必ず一個の防空壕を設備すべきことを通達した。かくすれば、若し一壕に爆彈が命中しても、從業員全部、運轉休止などの被害は避け得られるからである。

×　×

現代でも未開の野蠻人は人工的に頭を扁平にしたり尖らせたりする。しかしこれは古代エヂプト及びクレタ島に文化の花が咲いた頃から廣く世界を通じて行はれた奇習の名殘りなのである。

×　×

ワシントンのナショナル・アーカイヴズ（国立記録保存所）では陰極式電氣アイロンを用ゐて文書要の皺を伸ばしてゐる。

×　×

一般に乳牛は炎天には多量の水を飲むが、寒冷の候には割合飲まないから、夏のミルクは薄いといふやうな俗說が信じられてゐる、しかし、實際の示すところでは、自然のままの状態においては、乳牛の飲料水の量は、寒暑に拘らず大した変化のないものである。

淋疾　短期止痛　止膿　殺菌
ザオキンによる化學療法時代

最近淋疾治療界に於ける最大の收獲は實に化學療法劑の發見であつた。化學療法の出現は、從來最も困難とされた淋疾の治療に一大轉機を劃するに至り、治療醫學界の新發見として斯界の齊しく注目する處となつた。

ザオキンは、化學療法に於ける基本的作用即ち、血液、細胞、組織等體內の凡ゆる部分に於て、1.病原菌の殺滅、2.病毒の解消、3.疾患の治癒の三大作用を同時に發揮する藥治的要素たる有効根基（$-SO_2NH_2$）を最も高率に含有する優秀なる純國產製劑であつて、既に多數の醫學者臨床家の實驗に於て、その効果は確認され、淋疾にありては、僅か二日乃至五日にして止痛、止膿の事實が續々と報告されてゐる。

婦人科疾患に於ても、その大部分は淋菌又は淋毒に起因するものであり、**ザオキン**による臨床實驗に於ても、男子淋疾と同樣の成果を擧げられ、治療上の困難は全く解消するに至つた。

而も治驗例の示す處によれば洗滌又は注射を要せず、一日三回、一回三錠乃至五錠の內服のみによつて治療の目的が達成されるのであつて、從來の療法に比し、その用法簡便にして而も効果の的確なる點、胃腸障害等の副作用を訴へる者なしと云はれる點に關しては、實驗醫家の齊しく賞讃されてゐる處である。

淋疾治療の世界的發見！

かつて三十餘年前、黴毒に對するサルヴアルサンが發見され、世界の醫學界に一大衝動を捲き起したが、スルフアミンの發見はそれ以來の化學療法の發見として世界的に喧傳され、發見以來僅か一年有半にして從來最も困難とされた淋疾の治療に一大轉換を劃するに至り、斯界の齊しく注目する處となつた。

而もその効果は、單に淋疾治療を一變せしめたばかりでなく、連鎖狀球菌、葡萄狀球菌による化膿性疾患に及び、その用法の簡單なる、その効果の迅速なる、その適應症の廣汎なる點に於て黴毒に於けるサルヴアルサン以上の名聲を博してゐるのである。

されば、本劑の發見者は、學術賞として世界の最高峰にあるノーベル賞受賞の有力なる候補に擬せられ、社會保險局醫務課では、健保醫療規格調査會に於て決定せる尿道淋疾に對するスルフアミンの原則的採用とその治療標準に就て發表し、淋疾に於ける本劑の優秀性を承認するに至り、淋疾治療は、今や本劑による化學療法時代を現出したと云ふも敢て過言ではないのである。

短期內服治淋劑　ザオキンの出現

ザオキンはスルフアミンを以て製劑せる優秀なる純國產製劑であつて、有効根基を最も高率に含む純正化學療法劑である。其體內作用は、生殖器、健康細胞、血液成分に對して何等の被害を與へることなく、有害細菌たる淋菌、連鎖狀球菌、葡萄狀球菌及び其毒素に對して强く滅菌、消毒作用を發揮するのである。ザオキンの効力を實證する幾多の治驗中より二例を略記すれば

1 曾〇嘉〇　35才　男　急性淋毒性尿道炎。約四日にして苦痛輕減し、尿清澄、二週間にして全く快癒するに至れり。

2 中〇〇　35才　女　淋菌性子宮內膜炎及尿道炎、三日目より尿清澄、大いに輕快し、全經過十五日にして治癒せり。

ZAOKIN

50錠入　￥1.50
100錠入　￥2.80
180錠入　￥4.80
250錠入　￥6.50
全國藥店にあり

類似藥あり。ザオキンと御指名下さい。品切の場合は直接本舖へ御註文下さい。［文獻申込送呈］

急性淋疾・慢性淋疾・淋毒性攝護腺炎・副睾丸炎・婦人淋疾・淋毒性關節炎・腎盂炎・膀胱炎・尿道炎・敗血症・丹毒・化膿性淋巴腺炎・扁桃腺炎・中耳炎等

內服治淋劑　**ザオキン**

東京神田神保町三　アルス藥品部　振替東京 71319　電話九段 2175・2176

神經痛　ロイマチス　肩凝り　腰痛

本劑の主藥ヒスタミンは末梢血管を擴張して血液循環を促進し、血管壁の透過性並に吸收機能の昂進に伴ひ新陳代謝を旺盛ならしむる特殊なる藥理作用を有するを以て組織內老廢物の吸收排除及び筋肉蛋白の凝固の緩解による疼痛の消退、治癒の速進は極めて容易にして用法簡單なるに比し効果絶大なるを特長とす。

強力滲透塗擦劑　**ヒスタメトン"A"**

定價（チユーブ入）一〇瓦…〇・六五　二〇瓦…一・一〇　五〇瓦…二・三〇

試藥贈呈

發賣元　寳製藥株式會社

卅萬分一　**臺灣全圖**　定價貳圓五拾錢　送料六錢　發行所　臺日商事課

美味　胃の毒も　酸過多

胸やけ・胃痛・ゲップ・ミキに

ノルモザン錠

制酸と鎮痛　胃酸過多の治療

東京市小石川區江戸川町（電話小石川四四六八）

鈴江特許法律事務所

臺灣各位の發明及登錄獎勵

辯理士　鈴江近太郎

外専門家拾數名

結核　好評!!

食慾を回復し睡眠を長化し榮養狀態を改善します

二圓五十錢

ビタミンB_2複合體　**ビタスタ**　理研

我らの練習艦隊 堂々馬公に入港

街民の麗しい歡迎振り

【馬公二十八日發】澤本司令官の率ゐる我が練習艦隊八雲、磐手は八月二十八日午前八時馬公に入港、全島民の熱狂的歡迎裡に威風堂々馬公に入港した この日馬公は天氣晴朗にして絶好の歡迎日和である、午前九時小松澎湖廳長、三浦街長その他各方面代表が艦隊八雲に澤本司令官を訪問、澤本司令官は馬公要港部を訪問し次いで今田廳長、三浦街長も地方民を代表して澤本司令官を訪問する處あつた 午前十時澤本艦隊司令官は高田參謀長以下各幕僚及び山崎八雲艦長、緒方磐手艦長らを隨へ（艦隊八雲發）馬公要港部に司令官を訪問、會談數刻にして辭去すれば原司令官は各級幹部を帶同、午前十一時要港部發、艦隊八雲に至り澤本司令官に答禮をなし一方候補生一行は指導官に引率されて午前十時軍艦磐手要港部に上陸、同所に於て原司令官の懇篤ある激勵訓話、澎湖先任參謀の馬公要港部の組織、任務並に事變下に於ける要港部の活動狀況等につき講話あり終つて午後要港部見學、同三時から原司令官招待の園遊會に臨み盛切つた市中にも特異の清々しい氣分に彩られ四時過終り馬公、中街に由緒深き松島記念碑、同廟、各所旧蹟等に見學して候補生が將來日本の大海軍を背負つて起つべき候補生達は元氣旺盛であつた の日馬公愛婦會員其他からは艦隊員の 接待をなし熱狂的歡迎の誠意を盡した 同夜原司令官は要港部に澤本司令官以下幹部を招待、晩餐會を開いた 艦隊は二十一日朝馬公港出港の豫定である（練習艦隊發電）

澤本司令官聲明

【馬公發】澤本練習艦隊司令官は二十八日馬公に於ける記者團との會見に際し左の聲明を發表した

現下の聖戰下に於て我が海軍々人は練を督しつつあります 候補生も時局を認識しこの訓練に耐へ日夜心身の鍛錬と實務の習得に邁進して居ります、私の候補生教育に對する氣持ちは候補生の胸裡に不屈の精神を培ひ努力一貫以て難に就くの風を醸成し將來國防の陣成と共に誠に非常時下海軍を背負つて立つ忠勇の士たるの素地を作り上げたい

青年團研究會 【新營電話】台南州新營郡新營公學校講堂内青年團研究會は二十七日午前九時半より

主婦だけを集め 燈火管制の訓練

本島人、高砂族の主婦にも

台東街では八月下旬から第一種、二種、三種の防空訓練を順次行ふ事になつてゐるがそれには先づ一家の主婦に燈火管制の實際的知識をはつきり注入せねば不徹底とあつて二十五日は台東小學校講堂で内地人一般家庭主婦二十六日と二十七日夜は保甲會館で本島人及び高砂族主婦に對して大々的講演が行はれた

嘉義市簡閲點呼

嘉中校庭で執行さる

【嘉義電話】嘉義市本年度簡閲點呼は淸水中佐執行官となり、州より野内兵務部長、人見中佐、田中兵事係主任、市より大越市尹、川内助役、郡部兵分遣隊長始め軍部に市關係官、報道關係者その他各中等及び小公學校生徒も參觀し二十八日午前八時より嘉中校庭に於て統制整然裡に執行された、定刻點呼は開始され、淸水執行官の勅諭奉讀、參會者に對する諸注意あつて直に各小隊毎に點呼、奉公袋、名、學歷の訊問、それから実習に及び兵科別に銃劍術を行ひ、分隊教練その他氣魄溢れる皇軍の精鋭振りを見せ、終つて分列行進をなし淸水執行官より簡閲上に關する學課の訊問及講演あり次いで講評及講話があつた 同午後一時頃無事裡に終了した

花蓮港防空訓練

今曉好成績裡に終了

【花蓮港電話】花蓮郡管内の第三種防空訓練は二十八日前八時から二十九日午前九時まで吉田郡守統監となり實施されたが第一日は午前、午後に亘り諸訓練を行ひ同夜より二十九日未明まで四回の燈火管制を實施、何れも好成績を收めた

北斗郡下完納 台中州北斗郡下に於ける稅制改正初の戸稅納入は一般郡民の納稅報國の赤誠を反映し早くも期日前の二十二日に竹塘庄がトップを切つて完納他の諸街庄も全部二十五日の期限内に悉く完納と云ふ好成績を上げた

臺南第二青年學校

九月一日新設開校

【臺南電話】先に公布を見た台灣青年學校令の實施に伴ひ台南市に於ても九月一日を以て市立台南第二青年學校を新築することとなり當日午後八時半より南公學校講堂に於て開校式を擧行するが同校は普通科を置かず本科四年、研究科一年の五年制とし第一回入學生は五十名である

帝糖臺中工場の 職工宿舍燒く

一棟八戸は灰燼に歸す

【台中電話】二十八日午後三時二分頃台中市高砂町帝國製糖第二工場に隣接する職工宿舍より發火、折柄の烈しき炎天下紅蓮の焔は物凄く燃え擴がり忽ち同宿舍一棟八戸を燒き盡したが消防組員の必死の防火に依り同三時四十分鎭火した 原因並に損害目下調査中

二林國大勝 台中州北斗郡に於けるファン待望の郡體育會主催本年度の秋季野球大會は二十六日午後一時より北斗神社外苑グラウンドに於いて開催、二林對溪州の試合は球審松尾、塁審長井、谷本、溪州軍先攻にて開始されたが

原野、海埔地三千甲 開墾して耕地化か

虎尾郡海口、崙背兩庄管内で

【台南電話】米並に甘藷その他本島特殊農物增產計畫に順應して虎尾郡では更に耕地面積の擴張に寄與するため崙背庄及び海口庄の保安林を含む原野約二千甲、並に虎尾、濁水兩溪に挾まれる崙背庄保安林前面海埔地約一千甲の開發を企圖し過般郡内務部長、塚本勸業課長等も現地を視察すみであり又北部より地理、山林兩課の係官がこの程調査に來虎したが原野二千甲中、四百甲は既に無斷開墾により水稻の植付を見て居りその他も開墾による利用價値を認められ海埔地の開發も虎尾郡の水利によれば水稻地域として有望なので近く州當局に於てもこれが開發に關する具體的意見を取纏めた上、督府當局に原野並に海埔地の開發認可申請をなすこととなつた

教員武道講習會

台中州北斗郡では今般總督府に於いて文部省に呼應し、心身鍛錬を目的とし小公學校に於いても來る九月より武道を正科とする事となつたので、各校の本科指導となるものをして武道要目の精神理論及實際を授け指導者の資質向上に資すべく來る二十九、三十兩日間二林公學校で郡下小公學校より一名宛を集め、田尾公校長松島友三郎氏が講師となり、助手として北斗小訓導木村計介氏、溪州小訓導松崎眞佐夫氏に依り郡主催小公學校武道講習會を開催する事となつた

青年の大盡遊び

果して大金詐取の强者

【嘉義電話】二十六日夜巡行中の嘉義署刑事は市内カフエー新京に於て豪遊中の二十歳前後の本島人青年を引致し嚴重取調べを爲して居るが右は目杯欧（二三）と云ひ二、三ヶ月前に嘉義に流れ込み市内文明樓、秋香樓、西（ニ）と交際し巧み取入る要の巣を營んで居るが最近に自分は南部の大金持で嘉義市内木村某の土地を九千四百円で買ひ近く四階建の旅館を建築する事となつたが一旦工をたら君を援してやると寄りし寄り女給の手に入り怪しと睨み内偵中の処嘉義市某セメント會社より約一万五千円を詐取した事實があるので引續き取調べ中

臺中排英講演會

【台中電話】台灣大アジア協會台中支部主催の排英講演會は二十七日午後八時より市民館に於て開催各市郡關係者參集、州より澤本勸業課長、陳警察部長、南城技手出席南氏が大熱弁を揮ひ滿場を完全に魅了して同十時頃散會した

臺中商工會議所 臨時議員總會

【台中電話】台中商工會議所臨時議員總會は二十八日午後四時より台中信用組合二階に於て開かれたが十六名出席、先づ田川會頭が議長となり一場の挨拶あつた後事務局長より經過報告あり次いで議事に入り昭和十四年度歲入出追加豫算を原案通り可決、同五時頃閉會した

麻袋規格查定會

【台南電話】台南州では各市郡主務課より本年度麻袋製品の規格を決定するため農事實行組合總會を開催の豫定

官舍荒し賊捕はる

【台南電話】台南市內に最近官舍荒しが頻々と行はれたが、台南署で捜査中去る二十六日市内四三〇番地八八六、高工武田教授方に日本刀、時計その他の盜難があり直に手配捜査した結果、老松町二ノ一八六黄金錦（二〇）とわかり刑事に取押へられ取調べた所七月以來、前記武田教授他數ヶ所、り洋服類、現金、懐中時計など盜み被害額五百圓に上つてゐる

【馬公發】新竹州當局に於て原野並に海埔地の開發認可申請をなすこととなつた

座談會・地方に聽く（52） 臺東（八）

諸事業の不振は 交通不便に基因する

吉村氏 道路の建設は資源の開發と同時に耳下腺に於て促進して貰ひたいものであるバナナを出荷するにしても東部線は軌條が小さくて貨車の搭載が不能であるため貨車の七十五斤入りの籠は三、四尺の軌條の貨車を基準にして制定されたものであつてゲージの問題である

渡邊 道路鐵道に於ては此の地方の開發と産業の發展を擧げて一千二百萬円のゲージの擴張を要求したが實現は困難に感じられてゐる

重森氏 直通り道路は天然工費一千五百萬円を要する相であるが、之に對して交通の工費は最初を要するかも知らぬがおそらく

其目的の一かで好いのではないか鐵道と港灣の兩立は理想だが現下の財政から見て鐵道の少くても出來る方から先にやつて貰ひ度いものである本年一月勿々吾々が臺東廳の場合でも此の必要を叫んだが最良の結論を得るのはさう三年ではなからう

吉村氏 現在サイダーの如きものさへ大部方面は臺東から買はず高雄から買つて居りバス路線の便利な事は高雄から直接バス路線が直通するもので臺東の比重を減じ臺東は全く高雄との關係を円滑にする研究が必要である

重森氏 道路改修を至急やるとしてもおそらく道路の改修した土地生産力などといふものは決して工費の金利位で實現可能ではない

いだらうか將來の生産はともかく現在の所では臺東から外に出す貨物の方が多いのだから海路を開く方がよいから

渡邊晉氏 現在内地から臺東への船貨は一件五噸以上の積込みは拒否されてゐるこれでは不便でならぬので臺東としては築港は必至急務である

重森氏 臺東の築港の眼目は人を入れねばならぬ、それには現在の様に物價が高くては駄目である物價を下げるには仕入の値段を下げる途を開かねばならぬ又臺東の築港問題は果して世間に言はれてゐる如くしかく要望されてゐるものであらうか

ろ擴張される話の方が多いが唯物資が交通不便のために高い點が不利であるが然し西部に於ては決して生産されぬもの例へば熱帶作物がある、寧ろ非常な天惠と言ふべき點が多いので前途大いに光明と希望があるが現在何故に不振かと言へば前言の如く物價が高いその根本は交通不便に歸するのである對策に於ける道路として國幣など第一等であるが金融には駄目であつて勞働賃金を下げる必要がある

佐治氏 臺東の見透しをつけて決するが外にない

渡邊 元來臺東は自由移民が非常に困難して來てバナナ栽培などに着目してゐるが本島人方面の新産業に對する關心はいかがです

隙氏 自然移民の制度は旦二千圓以上で十分これを支出し得ない

即ち交通が海陸共に不便であるために進展しません

渡邊 佐治廳長の新らしい產業方針として天然資源の開發に重點を置かれてゐる樣ですが〇〇〇〇〇の調査等進の現地調査機關をもつて貰へますか

佐治氏 天然資源をさがして早く世に出して經濟化するといふのは一番でつとり早くて好いと思ふので積極的に調査研究を充實して開發するに力める方針でこれには大いに協力を願ひたい

後藤氏 何と言つても道路である交通を開く事である、現在の勢子にのみ拘泥しておては将があかない

赤城氏 同意見である道路を先決すべきである

佐治氏 自分は交通視察の途次天然資源を視察したが國民たる原野に下ふ藥草を作り道路を作り藥木を植ゑてゐるのを自在計畫を立てて人間の入植を促進する生産を依存する上に早急に大いに公共のための施設を今日のところでは考へなくてはならぬ

『健康診斷』を恐れ 女給が一齊に廢業

豐原街カフェ界に異變

【豐原電話】豐原郡警察課では最近街內の料理屋、カフェーに巣くふてゐる醜業婦一掃の根本的對策に乗出し嚴重なる健康診斷を行ひ遂に無許可營業の女給のモグリ連に業を煮やし遂に業を出すとキツイお達しを出してから十日たらずの内に「モナミ」美人座の南カフェーに居た僅女給五十餘名が「健康診斷」と云ふ名前を恐れ言ひ合せた如く一齊に廢業を決行して什類つた、店主はこれがため自然休業の苦境に陷り何れも悲鳴を擧げてゐる

防諜團結成式【新竹電話】新竹州竹南郡内埔庄老寮派出所管内の住民を打て一丸とする老寮防諜團結成式は二十六日午後一時より同派出所前廣場に於て擧行されたが郡より郡守代理大谷警察課長以下係官出席、本隊員代表全員參列した後郡守告辭の後、規約、役員を原案通り可決、團長に上

團長氏を推し一場の挨拶と共に宣言文の朗讀あり三時閉式した因みに其役員は次の通りである

團長上田寶一、副團長平塚久男、林朝陽、委員野村豐、邱金墻、林明信、薛其祥、吳德發、沈昌榮、陳春榮、林德旺、黃春枝

宜蘭街の奉公日行事

【宜蘭電話】九月一日の興亞奉公日に宜蘭街役場では早朝宜蘭神社に參拜、正午のサイレンを合圖に默禱を捧げ日の丸弁當で晝食をすまし終日經濟戰に努める事となつたが、一般街民にも右の趣旨を普及徹底する事

保健組合役員 優良部落視察

【新竹電話】竹東郡では十方部民の健康保持の基盤を擧組合員を拡充し健康保健組合の役員を選び派出所管内に保健組合を組織し

中の所八月中に四十ヶ所の結成を見たので警察課當局では組合運用及び今後の諸施設に備へ組合の役員一百十一名を十班に分ち九月四日より十四日に亘り州下各部の優良部落を視察する事になつたがその成果は期待されてゐる

統制經濟指導會

【澎湖電話】澎湖郡警察課で經濟警察は統制法令の円滑なる施行と違反行爲の防止とを目的とする經濟國策の遂行機關たるに鑑み澎湖郡警察課では經濟「第一の心意にして打合會又は懇談會を催し、一般街民に一般民衆に對し法令の趣旨徹底を圖つたにも拘はらず、今猶一般業者中には理解を缺き違反行爲をなすもの相當多數あるので今回二十九日より九月三日まで毎日、各派出所に業者及び保正を集め指導會を開催し統制法令の遵守徹底を期する筈である

死體引取に出た 兄が又復慘死

進行中の列車に觸れ

【宜蘭電話】廿八日午前七時半頃宜蘭郡壯圍庄三二〇番地林阿旺の兄林阿□（二二）は宜蘭郡宜蘭街外に於て鐵路に沿つて歩行中の處行進中の下り列車に觸れ線路に轢死されたが、同人は數日前に行方不明になつた弟が鐵道線路のため自殺を企て宜蘭濁水溪上流で死體となつて浮き上つたのを發見した旨の通知があつたのでこれを引取りのため宜蘭郡を出發家を出て途中になつて急いで宜蘭の方へ向ふ途中上りの列車が來るのも知らずこの災難に會つたと言はれる

地方色 嘉義

嘉義地方多年の惱みであつた夏季の蔬菜問題が産業部長木村さんの名コンビで鮮に解決されて今後は一市民から一言半句の苦情の声も聞かれるのみか其の餘りは高雄、屏東の市場にも送られ同時に澎湖で困難してゐる南部都人の台所を賑やかにしてゐるといふ、この點は今日は誠に當然なことで嘉義地方に於ける蔬菜の不足は此の地勢を生かした耕地と山間地を掘り起して蔬菜の地理的天恵に在るに拘らず事實は慢性的にも不足してゐるといふ有様で、先年頃は内地野菜の高値で市に合はせて立ちかざされて來たものだが▲今年は蔬菜對策の誠一度起ると市と郡とが「賣らう」「買はう」とガッチリ取組み出來得る限り蔬菜を第一線に活躍して大いに之を行つてゐた嘉義郡に野菜栽培の獎勵、山林所の新設、小賣人の協力、出荷組合、荷受組合の設立等次々に講じ施設がどんどん斷行され流石に此様に解決されてゐた本問題も一挙に盛々に解決した、わけだ▲之等の實際から見て今後嘉義の發展の進路を辿る嘉義地方としては此の人中松さんと懇の人木村さんの市郡協力の確固に俟つもの多大であり又時の人を得たと云ふべきであらう

萬なかだち

求職一件一回 壹圓貳拾錢
其他 一回 壹圓七拾錢
名 倍 額

藥劑師採用 臺中市榮町 中西藥研究社

給仕 採用内地人十四五歳履歴書持參本人來談 臺北東門通五○ 拓殖株式會社出張所

店員入用 十七、八歳程度 内地人 要保證人 某商會社

倉庫係入用 本町一東京芝浦電氣臺北出張所

炊事夫入用 本人午前中來談 臺北市公會堂

女中入用 二十歳前後 内地人に限る

女帳簿係並小店員入用 本人面談 臺北榮町中山商會

女事務員採用 臺北 某

募集 看護婦 臺北市

女給入用 本人來談 臺北市

醫院讓 臺北市

電話買度 姓名在社

債券商品券電話買 大同商會 電話五〇四五

電話讓度し格安 三成社

電話賣買並金融

電話金融三成社

淋疾に

イスラビン 錠

本劑の主効分は三・六ヂアミノ一〇メチルアクリヂニウムクロリツドにして、淋菌に對して强力なる殺菌乃至發育抑制作用並に非特異性刺戟作用を發現するが故に、本劑の内服は安全に治療效果を收む。

【價格】五〇錠一圓 一圓五〇 二圓六〇

株式會社武田長兵衞商店 大阪市道修町

冤罪を雪ぐ

松尾爲文

晝・夜間部 新學期
武藏野高等無線電信學校
東京市澁谷區幡ヶ谷原町八百番地

受驗準備
二學期特別講師
英數學範
田沼茂市

無代進呈
實物縮寫
時計形 磁石計 指針正確
大景品

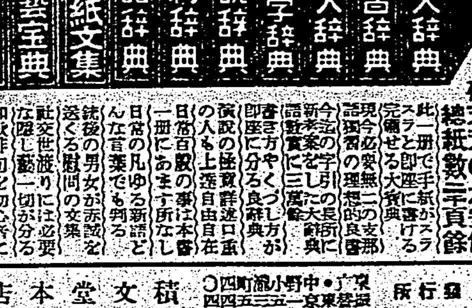

大景品付き十冊辭典大特賣
十冊で只の貳圓に投賣

左の大辭典十冊殘本處分の爲十冊同時に註文者に限り只の二圓に投賣す 外に送料二十八錢

破天荒の大安値 總紙數三千頁餘

發行所 積文堂本店

妊娠と安產に…
深い原因もなく姙娠しない…せつかく姙娠しても流産や早産し易い…といふやうな方には、榮養學の立場からビタミンEの適用が奨められます
ユベラはこのEを濃厚に補給する榮養剤で内分泌の少い方にも賛重です

ユベラ

大日本麥酒株式會社
東京・大阪 田邊商店

食慾の鈍る夏です

延いてはエネルギーの供給が不足し體力を維持し得なくなるのです。エビオス錠で食慾だけは確保するやう

その原因

の過半は體内にビタミンB複合體の不足することにあるのです。即ちこのビタミンが缺けると、胃の機能が弛緩して消化液の分泌が減ると同時に、腸の蠕動も鈍り食物殘渣がいつまでも腸内に停滯する結果…新しい食物に對する欲求＝食慾を阻まれるのです

エビオス錠で、不足したB複合體を濃厚に補ふことにより、弛んだ胃と腸の機能を更生し便通を整へ自然に食慾を常態に還し得るのです。…この錠劑は天然物中で最高のB集積物と言はれる酵母劑だからに他なりません

エビオス錠

結核患者の三つの敵

食慾の減退

よく食べる病人は助かる

結核患者では食慾の有無が重大な影響を及ぼすもので、もし患者が食慾不振で三度三度の食事が充分得られないと、榮養の不足から衰弱の度を早め、益々病勢を悪化させます。

食慾の増進法として、現在最も推奨されてゐるのは複合ヘーフエ菌劑（錠劑）わかもとの服用であります。この藥は從來用ひられてゐた苦味劑、消化劑の如く、一時的な刺戟や單なる補助作用によるものと根本的に異り、結核菌の勢力を挫き、毒素の害を排除すると同時に、獨得の細胞原形質賦活作用によつて胃腸の病態細胞に活力を與へ、消化吸收を活潑にしますので、衰弱體は根本から立直り、旺盛な食慾が湧き起つてきます。

食慾素ヘーフエ

佛國の碩學ボアス博士が、本劑の主成ヘーフエの食慾催進作用の强力なることに驚嘆し、「食慾素」と呼んだことは、本劑の優秀性を物語る一端となりませう。

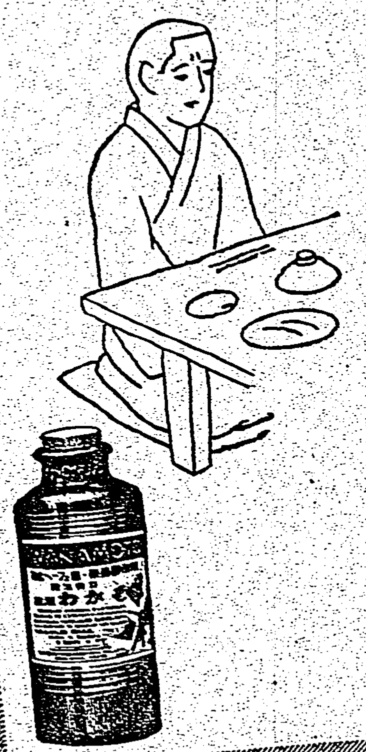

微熱と盗汗

熱と盗汗は患者の大敵

結核患者の敵として、大に注意しなければならぬのは發熱と盗汗であります。これは結核菌毒素の刺戟のため、新陳代謝が昂進し體成分の分解が甚しくなるために起るのであつて熱のあるのは病氣が進行してゐる證據であります。

結核治療の要諦

療養上安靜榮養が叫ばれるのも、出來るだけ代謝作用の昂進とその害を輕減する意味からですが（錠劑）わかもと中には、豐富なビタミンBや優良な蛋白質が含有されてゐて、榮養の消耗を補ひ、毒素の害を除くと共に、更に結核菌の被膜を溶解するリパーゼや、解毒作用あるグルタチオンその他種々の成分が含まれてゐて、結核の本據を衝き、菌の勢力を弱めますので、最も自然に、而も根本から解熱、盗汗消退の目的を達することが出來ます。また本劑を解熱劑と併用すれば、解熱劑の副作用を消し、効果を一層昂めることは申すまでもありません。

身体の衰弱

結核患者はなぜ痩せる？

身體が痩せるといふのは、食べたものよりも體内で消費される方が多いからであります。即ち結核患者の體内では、菌毒素の刺戟で、代謝作用が昂まり多量の榮養が消耗される結果、身體が衰弱してくるので、殊に熱があつたり痰が多かつたり又喀血などあれば尚更です。

一例として蛋白質ですが、これは進行性重症患者では健康人の三〇―五〇%も昂進することがあります。その他、脂肪、含水炭素、無機質ビタミン等、いづれも病氣が進行すれば消費量も増してきます。

榮養―抗病力强化

斯様な譯ですから、身體の衰弱を防ぐには普通人以上に多くの榮養が必要ですが（錠劑）わかもとは、胃腸を強め、前記五大榮養素をすべて補給しますから、その効果は單一榮養劑の比でなく、食慾の昂進と相俟つて榮養は益々充實し、血色良く、體重増加、貧血解消等の喜ばしい効果が得られるのであつて、結核の恢復は期して待つべきものがあります。

藥價低廉

廿五日量 一圓六十錢
八十三日量 五圓

東京市芝公園 株式會社わかもと本舗 榮養と育兒の會
振替東京一七〇〇番・電話芝代表一一七五番

胃腸榮養 複合ヘーフエ菌劑 錠劑 わかもと

WAKAMOTO

吹き巻くる嵐の中に 突如生れる新内閣

八面玲瓏な首班阿部大將

【東京二十八日發同盟】同盟の國と結び近接世界の新段階へ轉ぜんとした平沼内閣は事志と違ひ成立八ヶ月にして倉皇と職を引いた、かくて世界を吹き捲くる嵐の中に阿部新内閣が突如として生れることになつた、阿部大將その人の名は國民の耳に熟してゐない、陸軍の長老として著名であつたが總理大臣候補としては曾つて下馬評にも上つたことのない人物である、從つて今回突然の登場は國民に意外の感を與へたであらうが大將の溫厚篤實な人となりを知る人は[illegible]

前提として　國内體制の[illegible]

自主外交に立つ新世界政策を確立するは獨り日本のみならず東亞全體の死活を決する重大使命である阿部内閣は將にその捨石である[illegible]

齊しく　[illegible]

人に親まれる さらりとした性格

一面に北陸武士特有の粘着力

[illegible]

感歎せ　しめたが[illegible]

として野に潜み僅かに東亞同文會の理事長として支那研究に意を注いでゐたが今回の登場によつて曾つて軍政軍令の兩面に明敏を謳はれた閲歴と武人としての徳を如何に生かすか大將の八面玲瓏の逸話に寄せられる期待は大なるものがある、阿部大將は本年六十五歳石川縣の出身で柔かい肌ざわりを持ち私心のない溫容一徹の性格に敵を作らない

平沼さんの足どりも きのふは莊重そのもの

更始一新のバトンを渡す日

【東京二十八日發本社特電】昂然を一新するためにと[illegible]

立場に　[illegible]

各大臣の顔には いづれも沈痛な色

その日の首相官邸

【東京二十八日發本社特電】宮中を退下した平沼首相は午前十時三十五分は各の首相官邸に[illegible]

私の肚は決つてゐた

米内海相記者團に語る

【東京二十八日發同盟】平沼内閣總辭職の二十八日は米内海相にとつては誠に[illegible]

重荷を卸した首相

官邸で早くも碁を樂しむ

【東京二十八日發同盟】官邸に於ける[illegible]

臺北地方の風速 今夕廿五米内外か

免かれぬ颱風の來襲

警務部當局は州下に嚴戒の手配

臺灣氣象臺八月二十八日午後七時五十分發表
暴風雨の虞あり更に第三區（西部及南部）の海域を警戒す
七百十粍の非常に優勢な颱風は今夕六時那覇の西凡そ一百粁の海上にあり西に進み明日午後六時頃には彭佳嶼附近に達する見込、本島北部海岸地方は最大風速北西の二十米乃至二十五米に達し臺北地方は北西の二十五米内外の見込なり

石垣島南東海上より北西の進路をとつて臺灣に迫りつゝある七百十粍の非常に優勢な颱風は一時本島をそれるかと思はれたが二十八日午後七時五十分臺灣氣象臺は同夜六時ころに彭佳嶼附近に達し本島北部海上および[illegible]

臺北地方はいよく[illegible]となつた、臺北州警務部では颱風來襲へ州下各郡警察に手配し[illegible]

北滿の匪賊地帶を行く（三）

湯原縣城を襲つた 通魔の如き共匪の一味

北滿にて　後藤和夫

匪賊地帶の三江省の中でも、湯原縣はその中心だと、久しい間いはれた。縣城が襲撃されて、縣參事官（副縣長）宮地憲一氏以下約十名の官吏が戰死したのは一昨年昭和十二年の五月である

かんく照りつける午後、私は湯原縣城に着いた。驛から下りて縣城約一里半である。幸ひ驛中で知り合ひになつた縣公署の役人江見千春氏が案内してくれたので、道を迷はず縣城まで辿りつくことができたが、さうでなければ、途方に暮れた事だつた。

一里半（六キロ）といふのだが緩やかな起伏をしてゐる畑地の向ふに「あれが縣城だ」といふ家々の屋根が見える。三江省の肥沃な北滿では、一里半くらゐは、內地の十町たらずの感じだ

◇……◇

畑には大豆が、もう実らんばかりの大きさに緑の葉を繁らせてゐる。高粱は四尺ほどの高さ、これは実るまでには八尺にはたつぷりなるだらう。麻、向日葵—大きな黄色な花をつけた向日葵は畑地の王者のやうに咲きほこつてゐる。この際が満洲人には食卓になくてはならぬ[illegible]

[illegible]

「この邊も、昨年あたりは、私でも歩きは出來なかつたんです」

「今は全く安全ですか」

「夜は歩かない方がいいでせう、四五里先きには、時々まだ出ますからね」

[illegible]

◇……◇

途中に川があり、その橋は六月の出水で流されて、[illegible]

[illegible]

富士丸颱風を避け入港遲延

【基隆電話】二十九日入港の郵船[illegible]限度に止めるべく方全の策をとつた

國債賣出　郵便局ニテ　九月一日限リ

チュニスの獨逸人 伊領に全部引揚ぐ

トリポリに續々避難

【ローマ二十七日發同盟】二十七日ローマに達した伊領チュニスからの情報に依れば在チュニス、ドイツ人全部は二十七日夜チュニスを引揚げ伊領トリポリに避難すると云はれる

不埒な沖商業者

基隆水上署で取締る

【基隆電話】基隆水上署では、近[illegible]

第二回の府展審査員

目下銓衡をいそぐ

秋の本島藝壇を飾るに相應しき第二回府展審査員は目下銓衡中であるが某所に聞く處に依ると昨年第一回展に審査員として來台せる山口蓬春氏が本年度も同展審査員を内諾したと尚西洋畫審査員二名と東洋畫一名は未定である

新竹で時局座談會

【新竹電話】新竹州では三十日正午州下街庄、國防婦人會幹部を自治會館に集め時局座談會を開催、午後二時より公會堂にては市主催の下に軍司令部中佐の講演會を開くが國婦、愛婦兩一般會員の來聽を希望されて居る

撞球場で喧嘩

二十八日午後三時ごろ台北市日新町一ノ二五林鼎總撞球場撞球クラブで同所三六三林〇松（二）が撞球上の事から下奎府町一ノ二〇二陳〇林（こ）と口論の末、球を陳に投げつけその右頭頂部に長さ[illegible]

人妻が面あてに服毒

二十八日午後三時ごろ台北太平町五ノ四五林〇氏妻〇（こ）は夫林〇氏と些細の事から口論し[illegible]り服毒自殺を企てたが死に切れず苦悶中を發見、[illegible]手當中である

驛長の異動

松田高雄驛長勇退

永年鐵道部に奉職功績の多かつた松田高雄驛長は今度後進に道を拓く爲勇退する事と決したので鐵道部では之に伴ふ驛長の異動を二十八日附で左の如く發表した、高雄驛長の後任は恒吉氏以下何れも順押しの形である

嘉中驛長（書記）恒吉　傳
高雄驛長を命ず
新竹驛長（書記）片山　武
嘉中驛長を命ず
八塊驛長（書記）一川　澄夫
新竹驛長を命ず

華南女子教員が來臺

昨夜高雄を出發北上

【高雄電話】華南教員訓練所卒業生男教員の後を受けて同所卒業女教員六十七名の一行は二十八日午前十時高雄入港の〇〇丸で

來臺　し、屏東州、嘉義市南教育課長始め教育關係者の多數出迎へがあつた、一行は岸壁より大型バスに分乘して高雄神社に參拜日本水產、堀江小、高雄高女、旭公その他市內視察後同夜九時五分發北上したが、引率者華南文化協會の大久保繁氏は語る

一行の年齢は平均二十五歳位で廣東占領地區內の各地から選んだ者ですから田舍方面には

適當　な者が居らず二十五六歳から四十歳位の人までが交つて居る、然し何れも訓練には熱心で指導するとしても我々教へ甲斐があつた、女子も先般來の男子組と同樣に將來良き模範として今後の廣東教育に參考となるべき點を吸收するのが主要目的であるが勤勞奉仕その他團體訓練を視察して大いに奉公的精神を研究する筈である、特に一行の申し出でもあり臺灣の田舍方面における

教育　振りを見たいと思つて居ます、又臺灣婦女との體技實力を比較するためマス・ゲームをやりたいとも思つて居ます更に廣東治安維持婦女會と協力して廣東婦女の職業等の選擇に關しても研究する事となつたので臺灣のこの種をも十分學びたいと思ひます

苗栗街水道の使用量激增

人口一万に供給する目標を以て廿万円を投じた苗栗街上水道は昨年三月華々しく竣工以來現在に至る迄、數設戶數六六〇戶三、二〇〇人で一日の最大使用水量は五三八立方米であるに拘らず暑氣の加ると共に使用水量は日增しに上昇に依る爲か現在では一日使用水量一六〇〇立方米で所定の三倍に達してゐる、之が爲め給水配水[illegible]設備用の電力消耗が著しく殖えたので物資節約の趣旨から使用者の[illegible]れてゐる

俺は航空兵中尉

平野某官名詐稱で捕はる

市內新富町五ノ七七平野保（こ）は航空兵中尉と僞り西門町カフエー・コロムビアで連日に亘り軍服姿も厳めしく紫の長刀に日本刀を佩び航空兵中尉の官名を詐稱し豪遊をきめ込んでゐる不審な男があるので最近內偵中であつた台北憲兵分隊では直ちに引致嚴重な取調べを行つてゐるが取調の結果とはいひ、最近の宴會で百五十円をせしめた上酒色に耽つてゐたものである、服飾品用、官名詐稱の上に詐欺恐喝の疑ひもあり目下加藤曹長の手で餘罪取調中であるが、時局を弁まへざる斯かる行爲は非國民的なものであると軍當局を極度に憤慨せしめてゐる

貞松氏の個展終る

本社二階で開催されてゐた兵隊畫家貞松信義氏の戰跡油繪個展は二十八日午後五時好評裡に終了したが賣約は十点餘あり個展として好成績であつた尚同展陳列畫の「呉淞鎭台附近の〇〇船」は主催者から台北城西分會宿舎に寄贈されることになつた

李市長の一行帝都入り

宮城の東京陳列館[illegible]初めての訪日の途次二行九名は二十一日夕米朝、[illegible]市長李東殿氏、同令嬢等一行九名は二十一日午前中宮城前のホテルに入つた（寫眞は宮城前の一行）

[illegible]富士丸は颱風を避けつゝ來航のため豫定より少しおくれて二十九日午後七時基隆入港の豫定

吳淞上陸を追想

世界戰史に輝く吳淞上陸、同上陸記念日たる二十三日午後六時から松井大將を囲んで東京會館で上陸当時の思ひ出の會が開かれた（寫眞は當夜の[illegible]

けふの天氣

△臺北地方　北西の強風曇時々雨
△北部地方　北西の強風雨
△昨日の氣溫
最高　三四・一度（午後四時）
最低　二三・九度（午前七時）
（臺北測候所觀測）

船だより　富士丸（神戶）二十九日午後七時　北東の強風吹き荒れ疲して　基隆港外發の豫定（二十八日着無線）

第三回將兵慰問金領收報告（四）

金拾五圓也　臺北第一師範學校教職員及生徒有志
金拾圓也　臺北帝國大學附屬醫院看護婦一同
金拾圓也　臺北東門國民學校
金五圓也　新竹東　妙子殿
金六拾圓也　新北投　陳水生
金壹圓也　内保甲民一同
金五拾圓也　新北投　泰敬
金四拾圓也　新北投保甲
金五圓也　小林トメ殿
金大圓九拾錢也　新北投第三保甲
金五拾錢也　石井　潤殿
金壹圓也　[illegible]
金四拾參圓五錢也　同第一保保甲民一同殿
金四拾四圓大錢也　同第二保保甲民一同殿
金參拾參圓五錢也　同第三保保甲民一同殿
金貳拾大圓九拾九錢也　同第四保保甲民一同殿
金四拾參圓貳拾貳錢也　大園口第一保保甲民一同殿
金四拾參圓八拾九錢也　同第二保保甲民一同殿
[illegible]
小計　金千四百八拾貳圓九拾錢也
累計　金九萬九千五百七拾五圓九拾參錢也
臺灣日日新報社

三男安男儀永らく病氣加療中の處八月貳拾七日午後拾時四拾五分逝去致し候就ては生前の御厚誼を深謝し謹告仕候
追而葬儀は本日午後[illegible]時[illegible]於て執行可仕候
昭和十四年八月[illegible]日
父　前田健吉
親戚代表　草刈直夫
友人代表　砂田衛
小山宜治
臺北第二師範學校同窓會

妻ツギ儀病氣療養中ノ處二十七日午後九時四十分死去致候間此段謹告仕候
追而告別式ハ二十九日午後六時ヨリ三板橋町齋場ニ於テ神式ニ依リ執行可致候
臺北市吉原町二ノ四九
夫　井上武雄
男　遠藤英亨
親戚代表　今村完次
友人代表　門間幸道
鹽月善造
河本吉之介

州下學童水泳大會
來月十七日東門プールで

第一回州下學童水泳大會は來る九月十七日東門プールに於て擧行されるが、體協支部では今回は特に學校側の希望を容れ左の如き種目に依つて開催する事と決定した、時局下特に第二國民の體位向上が叫ばれる折柄盛況を期待されてゐる、種目次の如し

▲種目【男子の部】自由形、五〇米、一〇〇米、平泳、五〇米、一〇〇米、背泳、五〇米、繼泳、八〇〇米(一人五〇米宛十六人)【女子の部】自由形、五〇米、一〇〇米、平泳、五〇米、背泳、五〇米、一〇〇米、繼泳四〇〇米(一人五〇米宛八人)▲入賞及得點方法 決勝六着迄を入賞とし、一着より順に七、五、四、三、二、一點を與ふ、但し繼泳は三着迄とし同樣一五、一〇、五點を與ふ▲總得點最高の學校を男女別に夫々優勝校と定む、但し同點數の場合は繼泳者順位數多き方を上位とす▲賞 優勝校には優勝旗を授與、個人入賞者には賞狀を授與す▲參加資格 州下の公學校(幼兒を除く)在學中の兒童たる事▲出場制限 一人二種目(但し繼泳を含まず)以内とす、一種目に就き一校よりの出場人員は六名以内とす、但し繼泳は一校より一組限りとす▲繼泳 繼泳に於てのみ各四名限りとす▲參加料 不要▲申込期日 昭和十四年九月五日限▲申込場所 臺北市幸町、工業研究所内臺北州體育協會 右規定以外は日本水上競技聯盟競技規定(昭和十四年度)に準據す

全臺灣中等水泳
臺北競技の爲十月に開催

第十一回全臺灣男女中等學校水泳大會は、年度初めにおける體協の決定日割では來る九月二十三、四の兩日擧行の筈であつたが八月中旬開催の豫定であつた臺北競技が九月一日から延期せられた爲之に出場の選手が九月中旬練習となりその他の關係上十月七、八の兩日臺南市營水泳場に於て開催される事に決定した

全島中等庭球の覇者

既報の如く全島中等學校庭球大會は二十六、二十七の兩日臺北圓山コートに於て行はれ炎天下に鎬を削る熱戰の結果團體は臺北一中、個人選手權は矢野、福本組(南商)が榮ある覇權を獲得した【寫眞は團體優勝の(上)臺北一中と(下)個人選手權を獲得した矢野、福本組】

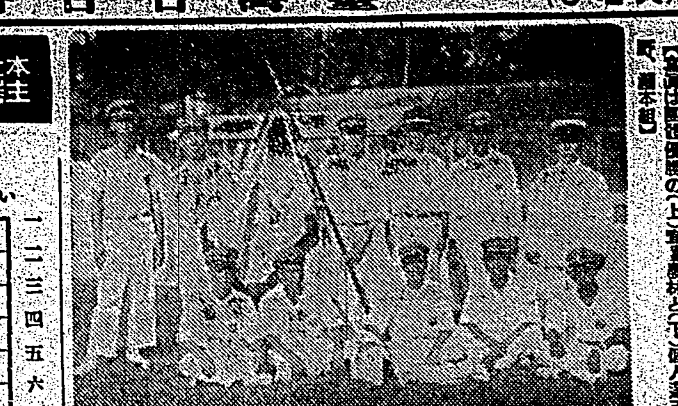

まづ順調の戰績
全日本學生庭球第四日

全日本學生庭球選手權大會第四日は二十五日午前九時から田園コートでダブルス三、四回戰を擧行、四回戰の結果は全く順調でシードされた八組が勝ち殘つた、戰績左の如し

ダブルス四回戰

福田・本(大商)7-5、6-2 木田・谷中(大立)
中牟田・小寺(大神商)6-3、7-5、5-7 諸岡・鶴田(大東商)
丸山・齋(大慶)6-4、6-2 乾・本(學習)
村田・山田(大早)9-7、6-2 宮崎・平高(大神商)
倉・中川(大慶)6-1、6-3 近藤・持岡(大早)
原・吉見(大早)6-3、6-2 片岡・増田(大京)
破・不山(大京)8-6、7-5 久保出・來村(高和)
島・松生祭(學習)6-0、6-2 満岡・山田(大慶)

臺日漢詩壇

選者 魏清德

琉球舟中　志水 松崖

海嶠亂雲合雨堆。鯨波遙送一帆來。浩歌決眥滄溟上。突兀開闢岳色開。

首里瑞泉門

故殿花飛燕雀輕。瞻棚蔦草易傷情。瑞泉門外潺湲水。猶作王朝舊日聲。

本社主催　日本棋院

高段者對抗碁戰
第一次戰 東組手合

五段 藤澤庫之助 先 三段 刈部榮三郎

【第三局の三】 ●二九七 〔13〕

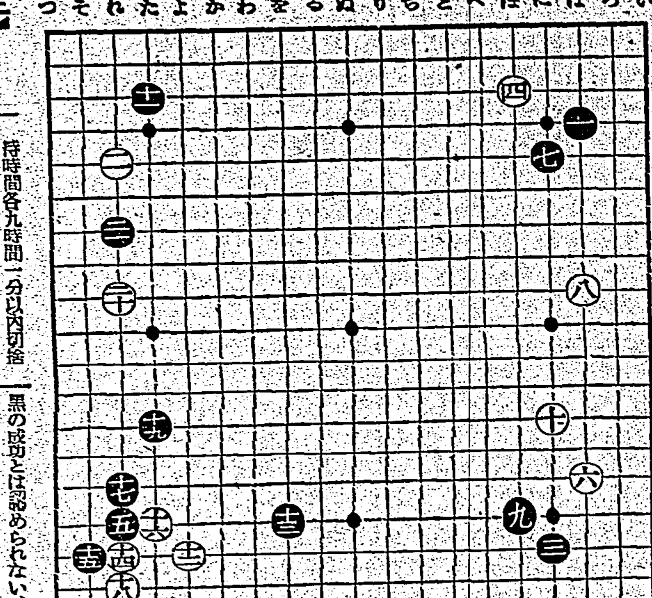

持時間各九時間(一分以内切捨) 消費時間 白○時二十一分 黒○時三十八分

黒の態度挑戰的
打込の意義とその批判
評解 七段 瀬越憲作

◇白二十の二間ビラキを待つてゐたかの如く、黒は透かさず二十と打込んで行つた、この手の意義と善悪を瀬越七段に聞くことにしよう(評解)二十と打込んだ黒の意中は、白よノ四のカケを豫想し黒よノ三目かノ四目かノ三と參考圖(1)の如く、自然的に上辺に地歩を占めようといふのである、白で(1)圖を解消して見ると參考圖(2)の手順に還元した事を認知する、參考圖(2)白ろ白一と目外しに打ち、黒二と低くかかつた時、白三、五とカケて七とヒラいたに等しいのであるが、昔通り一方がカケてある場合に二間にヒラくのは、狹いとされてゐる、つまり白七は本譜白二十に當ることで、三、五とカケた效果を十分に働かしてゐない譯である、茲にも黒二十と打込んで「よノ四」のカケを誘つた理由が潜んでゐる、しかし私はこの場合白の二間ビラキは相當の手と認める、これに反し天いで黒いと打込白ろと換はつたのは、黒が明らかに損である

×

故に白が黒二十の圍ひを入れて與れて、參考圖(1)の如く打つても黒の成功とは認められない、因つて黒二十の打込には不賛成である、第一黒はコミの負擔がある譯ではないのだから、斯う最初から挑戰的の態度を採らなくても「よノ四」にコスむ位で十分先着の效力を維持出來るのである

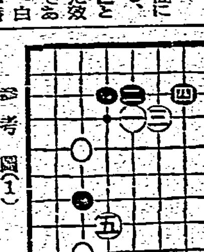

參考圖(1)

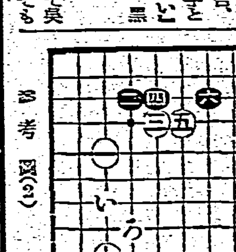

參考圖(2)

×

黒二十を以ては「よノ四」のコスミを無條件で推奨する、これは次に二十の打込と「ちノ三」の絶好のハサミとを見合にして居る手で、白は恐らく「ぬノ三」或は「りノ三」にヒラく位のものであらう、黒は前者の場合には「をノ三」にツメて、次に二十と「ちノ三」の打込を見合にし、後者なれば黒るノ三にツメ、二十と「とノ三」を兩睨みにする、一歩譲つて黒よノ四にコスミ白ぬノ二にヒラいた時、黒直に二十と打込を敢行しても悪くない、その變化として參考圖(3)又は(4)が想定されるが、何れにしても黒に黒二十と打込んで、白から參考圖(1)を強制されるのとでは比較にならない、尚(4)圖は黒いにキッて、以下白「ろ」黒「は」白「に」黒「ほ」白「へ」と、黒「へ」迄(4)圖は白「い」に「は」白「ろ」、と嚴しい手段が伏在して居る

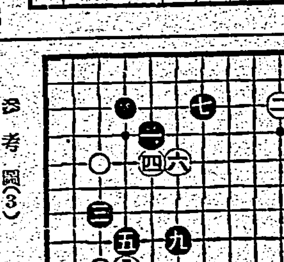

參考圖(3)

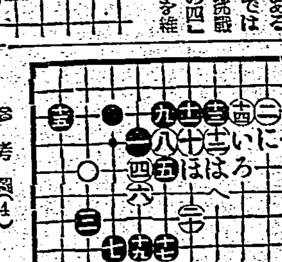

參考圖(4)

堀部安兵衛
(36)

一龍齋貞山演　矢島健三畫

果し狀(二)

主従三名が月を見ながらの酒宴時に若黨の左次郎が、

左「旦那樣、何うぞふお喜びかございますか」

六「イヤ、取立てて云ふ程の事でもないが、武士道の本意に叶ふた喜びがある」

左「ヘエー、では あの安兵衛樣が何方へか御奉公でもなさる事が出來ましたか」

六「イヤ、さうではない、彼は相變らず酒にのみ溺れて居るであらう、困つた奴だ、心まで腐り居るとは思はれぬが、酒の爲に性根を亂し、折々狂人に等しき行爲もある」

左「左樣でございます、然し惜いものでございますな、あれ程の武藝を持つてお出でになつて、長屋をしてお在なさるとは、何う云ふお心でございませうな」

六「困つたものだ、處でな、左次郎、あの村上兄弟は當時何處に居るか、承はつた事があるかの」

左「ヘエ、牛込の方にお在になると聞きましてございます、あれは大馬鹿者でございますな、貴方に逆ふも及ばぬと云ふ事を知らないとは、イヤハヤ大馬鹿者でございます」

六「然うでない、若い内はな、天狗がなければ其の道の發達も遅いし、旨く天狗を用ひると藝道の励みにもなるが、チト村上兄弟の天狗は用ひ方が悪いやうに思はれる」

左「左樣で、鳥天狗でございませう、なア半助」

半「然う〱、鳥天狗々々、玉子が毀れて中から嘴を穿いて飛び出す天狗だ」

六「然う悪く申すな、時に左次郎、此はな品が若古したもので、殊に老人の衣類で若いお前には氣にも要るまいが、酒品として遣はすから受納いたしくれ」

左「ヘエー、お酒品とは」

六「イヤそれは後で判る、コレ半助、此衣類は其方に取らせる、又茲に金子が二十兩ある、二人で分けて小遣ひにいたせ、それも酒品である」

云ふと左次郎が

左「旦那樣、お酒品ならば頂戴いたしません、お喜びの御祝儀として下さるならば有難く頂戴いたしますが、酒品なぞとそんな不縁起なお言葉を承はりましては、これはお返し申します、なア半助、貴樣は何う思ふ」

半「然うだ、酒品なぞとは不縁起だ、何を旦那樣がお若へなすつてそんな事を仰しやるか知らねえが此から先百年も二百年も旦那樣と一緒に此世に居たいと思つて居る俺等で、それを酒品だなんて」

左「大きな声を出すな、貴樣は酒を飲むと言葉が荒くなるやうだ、旦那樣、お酒品ならば半助も頂戴いたさぬさうで、これはお返し申します」

六「イヤ、人は老少不定とやら、又生あるもの必ず死す、まして拙者は見られる通り老人、然らば明日の命も判らぬ身、それ故生ある内に酒品を取らしたく思ふ」

左「成程、大きに御尤もでございますが、それは貴方が御病氣にでも罹り、皆者が目を瞑つた時に頂戴いたしまして、茲はお預け申して置きます」

六「イヤ〱、俺の志である、受納いたして置け」

左「頂戴いたさぬ事もございませんが、酒品と名の付いたものでは快くお受け申す事が出來ません、又何うも先程から貴方の御樣子を見た所では、何か心に深い仔細のある事だと存じます」

六「隠すとすれば現はるるとやら、貴樣が左程までに申すならば、何も彼も打明けて申し聞かせる、實はな、村上兄弟より決闘狀が付いた」

左「ヘエーそれでは先刻のお手紙は果し狀でございましたか」

六「如何にも決闘狀であつた、明十八日、高田の馬場に於て死生を爭はうと思ふ」

耳鼻疾患

手當は早期のうちに、効果本位で信用第一の大木耳鼻藥が一番簡易良好です。

藥價 壹圓(郵税拾錢)

【適應症】耳だれ・耳痛 鼓膜炎・耳痔 鼻カタル・鼻つまり等

大阪・東京 大木合名會社

大木日本鼻藥

食慾増進消化劑 胃腸

本邦人が日常の食餌は大部分澱粉質なるが故に本邦人に必適すべき消化劑は彼の有名なる強力柏木チアスターゼあるのみ

日・英・佛 專賣特許(登録)

消化機能の回復と促進・結核及び病弱患者及び病後の食慾増進療法に本劑は多種多樣の消化酵素を包含する極めて强力消化新藥にして食慾を増進し總ての胃腸諸疾患に適應す

過飲、過食時、運動不足、咀嚼不充分時に於ける消化不良防止の目的を達成す

●定價 ●粉末

發賣元 大阪市東區道修町四丁目 株式會社日本藥品洋行

東京代理店 株式會社田邊元三郎商店

柏木チアスターゼ

さくらフヰルム

パンクロSS

パンクロF

スペシアルクローム

東京 六櫻社

治淋 内服藥

スルハミン

オソロシク良ク効ク

○本劑の特長 僅か五日間の服用で効果適確、故に長期の連用を要求しない

●適應症● 急性・慢性淋疾、婦人帯下、膀胱カタル・尿道炎・副睾丸炎等に偉効あり 五日分試藥

全國藥店に販賣す

發賣元 大阪市旭區鶴見町 日本サンタル工業株式會社

どんなコヂレタ神經痛でも こゝに素晴しい良藥あり

◎五年十年慢性頑固な神經痛、リョウマチに苦しむ方は是非共早く試せよ ◎永年いろ〱あれだこれだと手をつくしても効が無くお困りの方はキット試せよ ◎坐骨神經痛で腰が痛い實に痛い全く焼けつく樣に痛んで困る方は試せよ ◎身體を痛みがまわつたり、手足がシビレたり中風の樣に成り困る方は試せよ ◎腦神經で頭が重く氣分悪しく顔面神經で痛んだり引つりで困る方は試せよ ◎肩や首筋が強く〱コツテ今にも息きがとまるかと思ふ程苦しい方は急ぎ試せよ

此の專門藥は服用翌日より大小便が變色し全くグン〱と藥効作用の顯現が肉眼にて判ると同時に筋肉の毒素を體外へ除去す實に無駄の無い藥の効能に依て日に〱これに限るとの自覺症狀の好轉したるを確認せむ

●五十錢分無代進呈す申込あれ

藥價 十二日分 三円 二十四日分 五円 六十日分 十円

大阪市天王寺區石ケ辻町 いぬねこや本店 振替大阪八一八六五番

マルホ モスキトン

蚊・南京虫よけカユミ止

お子樣の肌の護りはこの一本で完璧!

蚊・南京虫 蚤・家ダニ 羽虫類の豫防と刺傷の治療に アセモのカユミも忽ち解消

家庭に常備、旅に必携、慰問袋に是非一本

(藥店・百貨店にあり)

發賣元 大阪市東區道修町 マルホ商店

淋疾の短期治療に……完成せられたるスルファニールアミド劑

ルージル

純國産スルファニールアミド類たるルジールの完成は内服によりてよく優秀なる効果を上げ、著しく療後を佳良にす。然かも左記の如き特長を有す。

①從來慣用せられし色素製劑と異り、非色素性なる故に皮膚、粘膜並に尿を著色せず。

②内服により短時日にして分泌物並に圓み減少、消失せしめ、尿を清澄化し、速かに自覺的苦痛を緩解せしむ

ルジールは淋菌性諸疾患のみならず、連鎖狀・葡萄狀球菌性諸疾患に對する化學療法劑なり。

【用量】一回一-二錠(〇・五-一・〇瓦)を一日三回服用す

【價格】二〇錠(一圓三〇) 100錠(五圓八〇) 粉末・注射液あり

武田製藥

製造發賣元 株式會社武田長兵衛商店 大阪市東區道修町

關東代理店 東京 合資會社小西新兵衛商店

急・慢性 淋疾

淋疾性諸疾患 睾丸炎・攝護腺炎・膀胱炎等

丹毒、産褥熱、敗血症、中耳炎、疔、癤等

39(1)530